朝鮮日報
夕刊 五日(月)
本紙朝夕刊十面
發行所 京城府太平通一丁目六一 株式會社朝鮮日報社

和協工作安在? 伊、着着戰爭準備

從來대로兵器軍需品繼續輸送 又復廿五萬動員乎

【電通羅馬三日發】聯盟方面의伊에紛爭 和協解決工作도 모르는체 伊太利政府는 依然 盛히東阿植民地의 戰備充實을 圖하고잇스므로 東阿로 往來하는船舶은 今月까지는 從來대로 伊太利의 兵器軍需品을 輸送할것으로 보인다 또伊太利政府는 羅馬及 植民地軍合計約二十五萬人에게 至急動員令을 發하야 東阿에 出動시킬模樣이다

理事會決議에 贊否相半 倫敦政治外交界反響

【倫敦四日發聯合】國際聯盟理事會決議에 對한 倫敦政治外交界의反響은 區區한바잇는데 眞實上 贊否相半하는 狀態이다 이는無任所相의 活動에 滿腔의期待를 두고잇던 聯盟支持者側에서는 이는代案은 必要以上으로 讓步하엿다고 遺憾의 意를表明한者가만타 政府側과保守黨關係者는 決議案採擇은 英國外交의 一大成功이라고 辯明에 努力하고 오히려 形勢樂觀의 態度를 示하고잇다

英伊抗爭表面化 포스트氏의批評

【電通維也納四日發】基督教社會黨首 타이지스·포스트氏는 聯盟理事會의 結果를批評하야 지금 伊에間의 紛爭의 重要性은 緩衝포로될려서 英伊間의抗爭이 表面化해왓다 라고 評하고잇다

李王垠殿下 宇都宮에御赴任

【東京電話聯合】今回의 陸軍大異動으로 步兵大佐에 御昇任, 宇都宮步兵第五十九聯隊長에 御轉補되옵신 李王垠殿下께서는 同妃殿下御同伴, 篠田李王職長官, 林事務官, 三浦御用取扱其他를 거느리시옵고 五日午前八時十分 東京發列車로 御赴任하시엇다

伊『에』開戰時에 伊軍이取할進攻路

攻擊의標點을伊領에리트리아國境에 駐에外交官側豫測

【電通아디스아베바四日發】當地駐在의 外交官側에서는 伊에開戰이 되는때에 伊軍이 取할 進攻路에 關하야 如左한 豫測을 내리고잇다

即伊軍은 攻擊의 標點을 伊領에리트리아, 에디오피아 와의 國境에 置하고 에리트리아領內를 橫斷하는 발사와로부터 아스마라를 經하야 아꼴닷드에 至하는 鐵道沿線을 根據地로하야 에디오피아領內의 아그숨、아도와、아지브랏트의 三地點을 奪取할것을 第一目標로하고 다음 그奧地인 곤다르、마카레를 第二目標로하야 攻略의 軍을 進行시킬 것이다 特히 아그숨、아도와、아지브랏트의 地點은 一八九五年 伊軍이 에디오피아의英主메네리이 引率한 軍隊때문에潰滅을 當한곳이므로 弔合戰의 意味로 伊軍의 士氣를 鼓舞하기에 充分하다고하고잇다 이에對하야 에디오피아側도 이미 國內數個所에

그아비와그아들!

에디오피아를 한몸을 에 산키려는 뭇솔리니首相(中央)에게는 그의 두아들 빗토리오君(左)과 뿌루노君이 아버지의 두 날개가되여 東阿遠征航空隊에 加擔하야 活動을 開始하게되엿다

『에』國青年聯盟 國都에서一大示威

一八九六年아도아戰凱旋老勇士도參加 擧國一致의國民氣勢

【아디스아베바四日發聯合】兩期終了가 切迫됨과함께 에디오피아國內의 輿論은 日復日强化되고잇다 特히 에디오피아青年聯盟은 四日午前을 期하야 國都아디스아베바에서 一大示威運動을 擧行하야 全國民의 奮起를 促하엿다 이示威運動에는 一八九六年三月 아도아戰에 出陣하야 伊太利軍에게 殲滅的打擊을 與한 老勇士五百名도 當時의 槍과 小銃을 들고 參加하야 先祖의 業績을 본바더 伊太利軍에 對하야 아도아戰當時와 同樣으로 殲滅的打擊을 與하라고 激勵하엿다 一方 에디오피아軍의 第一의 猛將이라고하는 西南部地方의 酋長 데제스마트、함베드、미카엘氏는 私兵一萬五千을 引率하고 四日 國都의近郊 크로노에 到着하엿다 麾下의 軍隊는 모다 舊式의 小銃에 彈丸 一人當 五十發의 配給을 受하고잇는데 不過하다 데제스마트 酋長은 意氣軒昂하야 끗까지 伊太利軍을 殲滅할 意氣를 보이며 가로되 에디오피아軍은 彈丸을 두려워하지안는다 祖國을 爲하야 鮮血을 흘리는것을 辭讓치 안는다 山上에 外國旗를 날리는것을 斷然 許諾할수 업다 根據地를 出發하야 徒步行進을 繼續하야 三週間으로 國都에 到着하엿는데 酋長 伊太利軍이 同國의 行進을 繼續하면 十分之一도 目的地에 到達치못할것이다

分散的攻擊이 伊軍의對『에』戰略

佛紙『우브르』情報報道

【巴里四日發聯合】우브르紙는 四日의 紙上에서 政府로부터 入手한 情報라고 伊에開戰이 된때에 伊太利軍이 取할 軍事行動에 對하야 如左히 報道하고잇다

一、소말리랜드에 集結을 了한 五個軍團은 아디스아베바에 源을 發한 五河川의 流域에 沿하야 進軍하야 오가덴地方에서 에디오피아兵 二萬과 對戰할것

一、에리트리아의 아사브港으로부터 上陸한 三軍團은 酷熱百十五度의 다나길의 砂漠을 橫斷하야 에디오피아東北方에 侵入하야 에디오피아兵 四萬과 對戰할것

一、强力한 一軍團은 에리트리아北部 위르카르地方을 橫斷하야 곤다르附近에서 라스·카사指揮의 에디오피아兵七萬과 對戰할것

一、殘部一軍團은 에리트리아首都 아스마라로부터 街道에 沿하야 一路南下 아도아에서 에디오피아軍을 粉碎하야 往年의 恥辱을 雪辱하려고하고잇다

紛爭解決決議에對한 伊太利側의意向

【羅馬四日發聯合】聯盟理事會의 決議採擇으로 聯盟에 依한 伊에紛爭의 處理는 드듸어 一個月 延期되게되엇는데 右에 對하야 伊太利側은 如左히 觀測하고잇다 왈왈事件의 處理는 委員會의 權限外로 伊太利의 希望대로 局限되는것은 多타고하나 本問題의 根源은 元來 聯盟의 權能外이므로 問題될것이 못된다 一方 一九〇六年의 條約에 基하야 英、佛、伊三國會談을 行하기로되엇스나 그것은 過去에 徵하야 明白한것과 가티 如斯한會談에서 妥協이 成立되리라고는 생각되지 안는바이다

에國居住外人 伊國에抗議

【아디스아베바三日發聯合】아디스아베바居住外國人의 에디오피아에對한 同情은 斷然히 集中되는바 그中에서도 去月二十二日에코·드·파리紙의 報道로서 뭇소리니首相이 에디오피아를 野蠻國이라고 말한것은 크게外國人을 刺戟하야、侮辱一掃의 見地로 抗議를 提出키로 決定하고目下抗議書에 署名하고잇다

富再分配案 下院通過形勢

【電通華盛頓三日發】米國下院에서 審議中인 富의 再分配課稅案은 共和黨의 審議遲延策으로 審議遲延을 不免할形勢에 잇서더바 漸次 若干의 修正도 終了하엿슴으로 아마 五日에는 下院을 通過하야 上院에 回附할 모양이다

豫算編成問題等 現內閣諸難問疊出

展開如何로事態重大

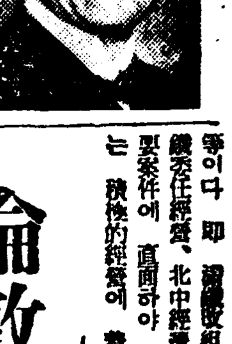

【東京電話聯合】政府는 懸案인 機關說排擊의 聲明書를 發表하야 大體 本問題는 一段落을告하엿다고 보고잇는데 다음問題로 벌서 擡頭하고잇는것은

一、機構改組問題

一、來年度豫算編成問題

一、機關說排擊聲明에 伴하는善後處置

等이다 即 機構改組問題는 北支經濟、北中經濟開發等 重要案件에 直面하야 松岡新總裁는 積極的經營에 着手할것으로 豫想되어 늣저도 九月中旬까지에는 同問題가 表面化할것이아닌가고 보고잇는데 이에 利害關係를가진 各方面에 各其 意見 … 의國體明徵 機關說排擊運動은 … 一木樞相排擊運動에集中되어 第二段의運動에 들어갈모양으로 이 問題의 發展如何는 相當히 重視되고잇다 (寫眞은岡田首相)

倫敦豫備會商繼續 英國政府招請決意

【電通倫敦四日發】英國政府는 … 海軍縮會議를 今年末까지에 開催 … 英國은 佛國의 … 獨逸의 再軍備에 對하야 … 英獨間만으로 相對의 比率을 諒解하야 … 歐洲海軍軍縮의 基礎條件을 確定한다음 對日米交涉에 移하야 漸次 本會議에 進行하려고 하엿던것인데 信認할만한 側에서 드건대 지금 英國은 그第二次段階인 佛伊交涉에서 大難關에 逢着하야 準備工作의 進展은 容易히 바랄수 업게 되엇다고 한다 即 佛國海軍兵力量 決定에는 먼저 英獨協定에 依한 獨逸의 建艦計劃의 內容을 知悉할 必要가잇다고 主張하야 그內示를 英

加奈陀政府 新公債發賣

【電通華盛頓三日發】加奈陀政府는 三日 米國證券委員會에 對하야 左의 條件으로 新公債를 賣出한다는 旨를 通知해왓다

發行總額 七千六百萬弗

利率 二分半

償還期日 一九四五年八月十五日

人事·集會

◀宇垣總督 釜山松島海岸에 避暑中 九日頃歸任

◀池田警務局長 三日豫定으로 五日朝全北에 出張

八面錄

◇五日부터 五日間 標準語査定委員會가 牛耳洞에서 열린다

◇牛耳洞사투리와 東小門밧사투리와 東小門안사투리가 아롱아롱.

◇이中에서 본이될 말을찾기란 南大門안 金書房네집 찾기나 일반으로 어려운일.

◇그러나 科學이란 尺度로 재이고, 至誠이란 照燈으로 차즈면 못할일이 잇스랴.

◇泰山이 놉다해도 하늘아래 뫼이로다. 오르고 또오르면 못오를이 업건만은 사람이 제아니오르고 뫼만놉다 하더라.

日中關係再惡化

灤州射殺事件에 軍當局重大決意

停戰協定地區內요藍衣社員所爲라하야 今後事態極注目

【東京電話聯合】灤州의日本憲兵射殺事件에關하야 軍中央部는 極히 重視하고 五日午前以對策에 對하야 愼重協議한바 잇섯는데 同事件은 停戰協定地區內에서 行하고 또 中國側이 撤退를 誓約한 藍衣社等 反日派가 犯人인것이 明瞭한 點에서 實로 中國側의 不信을 暴露한것이라고 할수잇는터로 不信行爲에 對한 軍의 憤激은 極히 强烈하므로 中國側이 依然 事態를 糊塗할과 如한 不誠意한 態度를 持續하는데잇서서는 事態는 相當히 惡化를 不免할것이라고 보인다

【電通北平五日發】灤州事件突發로 天津司令部는 四日夜 梅津中將 酒井參謀長以下의 首腦部가 參集協議한 結果

一、停戰區域內에 藍衣社의 反日的活動을 放置하는것은 協定違反이다 (北支藍衣社本部를 唐山에 設置하고 依然停戰地域攪亂을 企圖하고잇다)

二、北平中國側要人이 藍衣社員을 擁護하고 裏面에 反日行動을한 事實이잇는것은 北中協定의 違反이다

等의 根據에 依하야 中國軍政當局에 嚴重抗議하기로 決定하고 酒井參謀長 大木參謀는 五日早朝 天津發 北平에 來하야 軍事委員會首席代理 鮑文樾氏、政務整理委員長代理 王克敏氏에게 對하야 斷乎 協定違反의 責任을 問하야 軍의 重大決意傳達을 하기로되엇다

陶尙銘의所謂?

【電通北平五日發】灤州事件의背後關係에 對하야 糾明에 努力한結果 事件은 過般 檢灤特察專員을 罷免된陶尙銘이 藍衣社員을 使嗾하야 復讐的으로 日本憲兵과 劉佐周氏를 狙擊시킨것이 判明되엇슴으로 酒井參謀長、儀我大佐는 五日午前十一時五十分 北平着、午後二時、北平政務整理委員會委員長 王克敏氏와 會見하고 嚴重抗議한後 陶尙銘의 逮捕引渡를要求할터이다

親日保安總隊長 劉佐周氏를狙擊

天津軍事態重視

【電通天津四日發】灤州保安總隊長 劉佐周氏는 四日 午後三時四十七分 灤州驛 플랫트홈에서 天津으로부터 오는 急行列車가 到着하는때 어떤者에게 피스톨로 狙擊되어 腹部에 重傷을 負하야 生命危篤에 陷하엿다 附近에 잇던 日本補助憲兵 一名도 流彈으로 腦部盲貫銃創을 受하엿다 犯人은 混雜中을 逃走하엿는데 目下 搜索中이다 劉氏는 平素에 極親日家이엇스므로 藍衣社系에게 狙擊바든것이라고 信認되어 天津軍司令部는 事態를 重視하고 政治的 背景을徹底的히 糾明하려고 酒井參謀長은 來津中인 儀我大佐와 協議中이다

阿野機上海向發

【電通上海三日發】三日午後零時半 廈門에 着陸한 阿野機는 다시 上海에 向하얏는데 機體에 故障을 生하야 福州에 不時着하고 應急修理後 四日午前八時 福州發 上海에 向할터이다

性慾減退와

上氣·眩氣·耳鳴·肩臂痛은 腦溢血·中風의前兆

◇腦病을낫게하며、精力을旺盛케◇
◇高血壓·中風을治療하는데는◇
◇リキシン「イマツ」의服用이第一◇

夏節에는 더위와 濕氣때문에 血液이 逆上하여、腦에 障害를 이르키며、前記와 가튼 症狀을 나타내며、흐른의 分泌에 異常을 이르키、性慾이 減退되며 疲勞를感하여根氣를持續치못하며 언제든지조롱이오는것은 神經衰弱의 一種이다。

四十歲로五十歲以上에가면다시病은더하며、頭痛、頭重、上氣、眩氣、침침한눈、耳鳴、肩臂痛、不眠、便秘 等에苦痛밧고年齡에 지나치게 性慾이 衰하여 老衰期에든것갓치 變한 感想을이르키게된다。이러한症狀은두려운腦溢血혹은中風의前兆이다。

이러한 原因은 酒煙草의弊、淋病梅毒其他病原菌毒素가 血液에混合되며 혹은 血液의淨化器官되는 腎臟膀胱의 障害로서

血液이溷濁

되어지기때문이다 血液이 溷濁되면 血管이 彈力을 일어위험하게되는다。即 動脈硬化에 걸이게되면 血液循環이 나쁘지며、心臟이 피를보내는데、가장힘을要하게됨으로 血壓이 놉하진다。血管이 傷키쉬운데다 血壓이놉하지면、突然腦溢血에 被襲되기쉽다。中風에 걸이면、또는 凋悶된 血

이런療法으로서는 오직 腦病 專性慾亢進劑乃至血壓降下劑를使用하여서는 容易하게 根治를 할수업다、엇더한 方法으로던病의根本을업새는 全面的 治療에置重치안흐면안되는것이다。그러데

細胞活動素 호루몬 은 全身의細胞를强化식히는 主劑로서、그効果를 倍加식히는 베다민B를 豊富하게 含有한 リキシン「イマツ」를服用하는以上업다。本劑는腦取粉으로 有名한令津佛理博의完成한 優秀한强腦强精劑로서、同時에高血壓、中風의綜合治療劑인것이다。本劑는 第一로胃腸을튼튼케、食慾을增進케、疲勞衰弱한 腦神經과性細胞에充分한 榮養을주어病毒素를便尿와함께 排出하며、

血液을淨化

食料腦神經의不快한症狀을順하게하며同時에本劑의貴重한호루몬의成分은性慾의減退를恢復식히며早老를豫防하야精力을向上식혀 青年과가티充元氣를保持케한다

惡醉와宿醉에

リキシン을酒席에서먹어두면決코惡醉던가宿醉에걸이지안호니 一次試驗하라。

또本劑는 利尿通便을整齊하며、腎臟膀胱의障害를 除去하여、溷濁한血液을淨化식히며、動脈硬化의原因을 업세게하며、血液의循環을조케함으로서、血壓을나리게하며 腦溢血을 未然에防止식이며、

이저러고쓰지못하는症 不快한혀구불고 手足을除去하며中風을治療한다。

항상머리가낫버氣分이좃치못하고、性慾이衰弱한분、血壓놉흐고 腦溢血卒中體質의분、中風에困難한분은、곳本劑를服用하여速히快復을圖하라。

全國藥店에有、二百錠一圓五〇 五百錠三圓五〇、千錠六圓〇〇 大阪市大仁本町三本事化學研究所에申込하면說明書無代進呈

이깃분일을同病者에게

(前略) 小生은昨春以來허가들지안코不快한耳鳴、上氣、숨이차서血壓은一八五미리나되어、服藥과注射等으로 治療하는사이에는血壓도나리고 氣分도조와서、治療을 中止한바또本來대로되엿다。이번엔 不治의病이라고悲觀하엿든바、뭇허지안엇든 貴店リキシン를 服用해보라고하기에 (中略) 昨今은 血壓一四〇미리나리고 氣分도 여간조와지지안엇다 家業에從來하더라도何等變條가업다。이야말노各藥의恩澤이라고 家族一同은 感謝함을 이기지못하여 同病者여러분께들여들이는바이다 西宮市·山田光雄

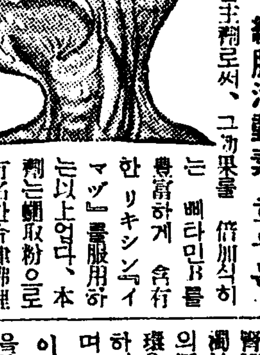

最高의社會意義잇는大事業紹介
조흔家庭工業
第一 … 第二 …
內外貿易株式會社 港區市岡西四 電話市岡四五八二 大阪

朝報案內

外務 社員採用 府內外에精通한二十五歲 ~ 四十五歲까지의希望者는 履歷書携帶本人來談하시오(但保證人要) 京城府永樂町貳丁目貳拾五番地 共濟無盡株式會社

男女 店員募集 年齡十五、六才 學力小學校卒業程度 人員若干名 (市內居住保證人要) 中學洞 筆學基里動員店 電話光化門二三四二番

精神病科 腦脊髓神經病專門 入院室完備 京城郊外 淸凉里 原病院 院長 原振緖 電光 2643

朝鮮劇場
八月四日날부터三日間 每日三回 正午 十二時 三時半 八時
料金 大人三十錢 小人二十錢 階上 大人卅錢 小人十錢
◇콜럼비아映畫會社特作全發聲日本版
人情活劇 戰時特派員 짝크홀드 크랄루프레뿌合主演
◇松竹키네마社特作全發聲 五所平之助 監督 マダムと女房 田中絹代 渡邊篤 小林十九三
크레오파도라 像 告
朝鮮名畫 金剛키네마社作品 銀河에흐르는情熱 (一名綠陰) 原作 李明雨 脚色監督 李源鎔 撮影 安鍾和 李慶善 朴齊行 申一仙 李錦子 柳新芳
仁寺洞 電光三六

電話增設廣告
謹啓 從來本社部에서 電話四四番、一五五五番兩番을使用하여왓습니다만 愛顧諸位의 愛護하여주심을깁히感謝하와業務는日益擴張됩니다 따라서 電話二一二四番을增設하엿사오니倍舊愛顧하여주심을 바랍나이다
平壤旭町 平安タクシー 電話 一四三 一五五 五五四四番

內科 チストマ 토질 十二指腸虫 채독科專門
京城金弘琯內科醫院
總督府前 電話光三一三 振替京城五七貳貳番

有望한新職業 小資成功
中野米國理學士 責任指導

去月利益金百六十圓餘
通信教授로는不安하다고生覺하엿더니先生의教授로서完成되엇 粉末石鹼及洗髮粉을近處化粧品店에가저갓적化粧品店主人은이것을試驗하야보고이粉末은거품도잘나고、착감긴다고칭찬하면서五十袋를商店에두더니곳賣切이얏으로注文을바더쌀리製造하기에困難하엿읍니다 父子三人이갑부게製造하야先月에는利益金六十餘圓이잇섯읍니다 (正村大吉)

一日平均十箱式팔어
其後오래積阻한失禮는恐縮하오서其後各方面에努力한結果판매가大端擴充되고非常히有利한을矢기고잇습니다。이대로가면오는夏期부터서는小生혼자製造하여서는힘이들어하겟다고生覺하야오一직先生의恩擇을감사하나이다。會員中에서製品의販路가업는분은언제나販路의相談에應하겟사오니 여러분알여주소서 요새의 實行高一日平均크림十五포도石鹼石油箱十箱子입니다。(宮本潮)

小資本新職業으로서의 粉末石鹼의製造
粉末石鹼은無限의需要와廣大한販路를가지고製造者는적으니將來益益有望하게되엿다。都會地方을不問하고누구나簡單히되며아이남고小工場的으로하여도月二三百圓의利益을어들것은決코種類가아니라새로운職業이다。外數種의利益이만흔各種製造法을獨特한教授法으로써通信教授는一週間、實地教授는三日間에速成教授를하고永久指導後援함

好期는只今!!
實驗原料無料進呈 외大特典잇슴 (說明書無代進呈)
中央化學工業研究所 名古屋市東區西裡町一六五

浪花館
八月一日より … 超大作
洋畫 カレッヂリズム パラマウント特作日本版 監督 ノーマン、タウログ 主演 ジヤツク、オーキイ
二、パラマウント超大作日本版 監督 ヨセフ、フオンスタンバーグ 主演 マレーネ、デイトリッヒ
總のページエント
巨匠スタンバーグと妖艶デイトリッヒの世界的名コンビの再現によるロマノフ王朝華かなりし頃の豪華壯麗カザリン女王の情艶を傳へる絢爛の大繪卷!!

八月四日より短期公開 階下席 十錢均一
大都映畫特作現代映畫 彼女の半生 原作…松波三郎 監督…太田辰三 琴糸路、島田文郎主演 甲賀 計二、久松 玉城 遠山龍之介、明谷 定子 滴水 琴路ミツ子共演
ウイリアムフオックス特作日本版 フランクロイト監督作品 名畔エリッサランテイ主演 地獄特急
ポールルーカス アレキサンターアークランド共演 ワーナーオーランド
この世から見離され擴に世界の人人から忘れられたかの様なロモッコの外人部隊に起った灼熱の愛と獵奇のローマンス
大都超特作本格時代劇 惑星海江田讓二代致作品 原作…小狸一平 監督石山稔
血吹雪名槍傳 海江田讓二主演映畫 藤間林太郎、月宮 乙女 都 健太郎、東 龍子共演 大岡 怪童、千代田綾子
元祿の快擧吉良邸討入の夜義憤の名槍血吹雪に躍る痛快見俵里玄蕃 閃閃屍山血河白雪を眼る大劍陣
櫻井町 本局 公三 大正館

鴨綠江治水工事 根本方針은寥寥

全體的護岸工事는莫大한經費로不能

國境兩都市의防築만補强

압록강하류의 안동(安東)신의주(新義州)량대도시를 중심한 이번대수해는 압록강의 본지류를 통하야 아즉아모 치수공사가실시되지 못하엿슬뿐아니라 신의주와 안동현의 방수제방의 공사가 불완전하며 또시내의 배수(排水)설비도 충분치못한관계로 루보한바와가튼 참담한 피해를보게된것이라한다 더욱 신의주석하(石下)간의 철도선로가 사백『메돌』이나 류실한것은 신의주와석하간의 철로에잇는사개소의 피일교(避溢橋)가잇스나 너무물이만히나서 피일교가 아모 방비가 못된것과 또 석하부근의 선로가 낫기때문에 선로가 결괴한것이라는데 당면한 긴급문제는 신의주와 석하간의 철도피일교를 확대하는동시에 선로전체를 놉히는수밧게 업다한다 즉 이번압록강의 증수는 륙『메돌』팔십이나 되엿스나 대정십이년의 륙『메돌』칠십이보다도 한치나 더증수한셈으로 신긔록을 지엇다 그러나 또신의주의 제방은 현재의 최고 홍수시보다 아즉십척의 여유가잇는 상태이므로 압록강의 본지류의 근본치수방책은 막대한 경비와 시일이 걸릴것으로 용이히 실현이 곤난하다는것이 총독부당국자의 의향이며 또그러니가당면한 대책으로는 국경량대도시의 배수시설과 방수제방을 확대강화할수밧게 업다고보고 잇서총독부에는 압록강의 본지류에대한 치수근본책을 아즉아모것도 가진것이업는모양이다

當面補修工事 以外에無道理

榛葉土木課長談

이번압록강 하류의 대홍수에대한대책 유무에 대하야 총독부지엽(榛葉)토목과장은 다음과가티 말하엿다 『압록강의 치수문제는 용이한문제가 아니다 본지류의 하류만 호안(護岸)공사를 하려하여도막대한 경비가 들터이다 아즉당면한 대책으로는 신의주와안동의 량도시에 배수공사의 충실을 도모하며 제방의 보강공사와 신의주 석하간의 철로수리로 석하부근의 선로의 놉히를 상당히 놉히는수밧게 업것단』

三道土木修理費 三百六十萬圓을要求

水害의平北、江原과旱災의全南

應急修理費만如此

금년의 수해로는 가장피해가 심한 평북과 강원도의 토목관계 피해상황에 대하야는 방금 총독부토목과에서 조사중인데 각도의 응급수리에 관한 토목관계복구공사경비의 요구액은 다음과갓다

포부의 요구는 이등도로관계의 도로개수와 교량암거(暗渠)등의 가설비로 구십칠만원 삼등도로관계가 삼십삼만원신의주(新義州)방수제방의 수리와 보강공사비가 이십만원상수도의 수리비가 일만이천원합일백사십구만이천원에 달하며 또강원도의복구비 요구는총액일백삼십만원에 달한다하며 전남의한발피해의구제로도로공사비 팔십만원을 합하면 세도의 구제사업을겸한 응급복구공사총액은 삼백륙십만원에 달하는바 토목과에서는이것을 예비금에서 지출하여달라고 재무국사계과(司計課)와 교섭중이라는데 전긔요구액은 림시응급수리의 경비요구에 끗칠뿐이고 근본적복구공사비는 다시명년도의 본예산에 정식으로요구할터이라한다

腸窒扶斯豫防注射

경기도 위생과에서는 아래와가티 태평통이정목(太平通二丁目)일대의주민 약이천명에게대하야 장질부사(腸窒扶斯)예방주사를 시행하리라한다

八月十日午前七時—午後四時
同十六日午前七時—午後四時

保安隊長狙擊犯 政治的背景重視

【電通天津四日發】란주역(灤州驛)에서생긴 보안총대장저격범인 세명은 엄중한수사망에 걸려서 마츰내 붓잡히고말엇는데 아직 또 한명은못잡엇다 저격된 란주보안총대장 류좌주(劉佐周)씨는 사건이일어나지 이십분만에 숨이끈허지고말엇고 일본측보조헌병한명도 드듸여 죽고말엇다 범행원인은 전국특찰전원(職員特察隊員)으로파면되여 도상명(陶尙名)과련락한 람의사(藍衣社)일파가 일본군을 저격하여 문제를일으키려는 음모를세워서 류보안총대장은 이화액을 바든것으로 정치적으로 중대한배경이 잇는듯하여 일본군부에서는 사태를 극히무겁게보고잇다

國粹大衆黨員이 首相에게建白書

【電通東京電話】지난 나흔날 오후두시쯤 되여서 동경 영전정(東京永田町)에 잇는 총리대신관저 정문압헤 나이설혼살 가량되여보이는 양복입은 청년이 차저와서 갑작이 품속으로부터 한장의 건백서(建白書)를 내노코 총리대신에게 맛나게 해달라고 하므로 경계중이든 경관이 붓잡어서 국정서(麴町署)로 넘겨 취조해본즉 그청년은 삼중현(三重縣)에 본적을두고 국수대중당 정신대(國粹大衆黨挺身隊)의 참모장인 백용(柏勇)(三)이란 사람으로서 그의가진 건백서에는 국체명징(國體明徵)에 관한 정부의성명을 곳 실행하라는 의미의것이 씌워잇다한다

水銀柱를追擊하야 空前의氷價暴騰

暴利取締해달라고料理業組合이陳情

新記錄! 每貫卅錢

시민의 혹서해소제(酷暑解消劑)로서 유일무이한 어름갑시 작금 폭등에폭등을 거듭하야 저지할바를 모르는데 이로인하야 가장 먼저 통양을 늣끼는것은 시내 갈료리업자다 그래서 오일아츰 열시경에 그들의 련합기관인 경룡화양식료리업자조합(京龍和洋食料理業者組合) 간부 열한명은 경기도좌백(佐伯)경찰부장과 천안(天岸)위생과장을 방문하고 이사태를 폭리취체령(暴利取締令)에 의하야 제지하야주기를 진정한일이 잇섯다

원래 이는 작년겨울에 천연빙의 채빙이 격감한데 원인한것으로서 작년에는시내의어름갑시한관에삼전내외이든것이 금년에와서는 합동제빙(合同製氷)과 중앙물산(中央物産)과 경성수산(京城水産)의 세회사에서 인조빙의 제조판매를독점하게되자 최근에와서 어름갑을 한관에 칠전내외이든것을 다시 십이전으로 올렷다

이에 이것을 도매해가지고다시 소매상에게 넘기는 중개인(仲介人)들은 그들의 냉장고에 어름을 싸하두고는갑슬올리기시작하야 사일아츰에는 한관에십오전이든것이 오후에는 십칠전밤에는 이십전으로부터 일약삼십전으로 뛰여올랏다 그리고도 오히려 어름도매체로 중개인 냉장고에서 풀리려하지 안는다 이리하야 거리의 어름집에서는 황망히정가표를 고처야 될형편에잇서서 각방면에 미치는영향이 적지안타 이에 전기련합회에서 위선사일밤에긴급회의를 연결과 진정하기로된것인데 도당국에도 사태를 중대하게보고 방금긴급히대책을협의하는중이다

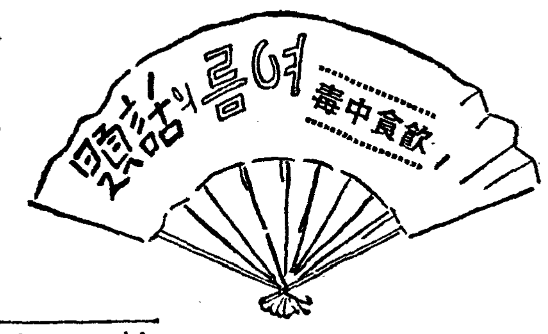

山珍海珍이라도 腐敗하면殺人劑

오래된잔채飮食、冷麵의豚肉

【四】 中毒禍根은여게서

음식물이란 두말할것업시 사람이살어나가는데 업지못할 영양을섭취하기위하야 먹는것이다 그러나 오래살고 잘살고 튼튼하게살라고먹은 음식물이 그반대효과를 나타내여 일조에중독이되여 앗가운생명을 빼앗긴다고 하면 얼마나 억울한일이라 흉을 떼라고 하다가 흉을부친다는말도 이런경우에 쓰기는 안색이업슬만큼 힘업는 말이될것이다.

여름철을 당하야 우리는신문지상으로 자조듯는소식이 잇다『어느날 어느곳에서냉면을먹고 중독이되어 복통을이르켜 몃명은즉사하고 몃명은중태에 빠젓다고한다』 이런소식은 여름철이들면 자조들리는 소식이다

▽…▲

이뿐만 아니다 『아무고을 아모동리에서는 누구집에서 잔채를하엿는데 잔채음식을 먹은 손님들이 음식중독이되여 몃명이 죽고 몃명은 중태에 빠젓다고한다』 이런소식도 여름철이아니면 좀처럼듯지못할소식들이다

▽…△

그러면 이와가티 살겟다고먹은 음식이 죽는원인이되여버린 세상에도 억울한참사에대하야 이와가튼음식을 먹은사람에게 죄가잇느냐? 이런음식을 제공한사람에게 죄가잇느냐?는 다음문제로돌리고 첫재로 여름철에잇서서 무슨음식이 제일중독되기쉬우냐하면 무엇보담도 도야지고기가될것이다

이까닭에 음식중독사건이 만히생기는 지방을 통계적으로보면 대개가 도야지고기를만히먹는 북도지방으로서 냉면에 중독한다는것도 냉면국수에 중독이되는것이아니요 열번이면열번 냉면에든 도야지고기의 농간으로 중독이되는것이 전부이다 도야지고기가 이세상에 아다십히 맛난고기로 누구에게나 귀여움바드나 이놈이한번 고뷔를 넘으면 다른고기보다도 일층독소(毒素)를 발휘하야 심지어 인명까지 빼앗기게 되는것이다 그럼으로 하필 도야지고기뿐만이아니라 어떤음식물이고 썩은것을 먹을때는 중독되기가 십상팔구가 되는것이니 이런 불의지환을 피하고저하면 아모리 음식물이 속으로 썩고 거트로는 이상이 업다고 하드라도 입에너흘때에 썩은고기의 특이한 냄새만은 속일수업는것으로 조금이라도 냄새가 다르고 먹기께름측할때는 아모리 시장하거나 아모리 앗갑드래도 단연미각진(味覺陣)으로부터 배척을 할것입니다.

다시 룰려잡지 못할 탕득앗갑다는『조곰만』마음하는데서 출발하는것을 주의해야만될것이다

少年이車賃詐欺

열일곱살먹은 소년의악금한 속임수——본적을철원읍 월하리(鐵原邑月下里)오십칠번지에두고 일정한 주소가업시 떠도라다니는 박지형(朴址炯)(一七)은 지난삼일오전아홉시 경성역(京城驛)삼등대합실에서 때마츰 부내 길야정(吉野町) 일번지의 구십일호송강병원(松岡病院)에 식모로잇는 김간란(金干蘭)(三二)이란 여자가 자긔고향인 강원도김화군 김화랑(金化郡劍拂浪)으로 나려가고저 그여까지의 차표살돈사원가지고잇슨바 전긔박지형이가 은근한 태도를보이며 제가대신 차표를 사주겟다고 해서 사원돈을 바더가지고는 결국동두천(東豆川)역까지만의 차표를 팔십오전에 사서주고 남어지돈은 횡령하여서 전부종로야시에서 과자、실과등을사먹는데 소비한사실이 전긔 김간란의 고발로 탄로되여 마츰내 본정서(本町署)에 붓잡혀 엄중한취조를 밧는중이다

土耳其皇子 失=戀=自=殺

赤貧으로流浪中에

【電通紐育三日發】전토이기(土耳其)왕실의『압달、델렌』 황자(三七)는 뉴욕어떤호텔에서 실련자살을하엿는바 요지음에 이르러는 일푼전이 업는 적빈이되여 유서에의한것가트면 최근상해(上海)로부터도한푼업시 류랑하야 온후 동거하든 녀자가황자와결혼하기를거절함으로 생활고와 실연의고통을 참다못하야 자살을한것이라고한다

運動競技欄

對文理大陸上 83…42 朝鮮軍이不振

吉岡百米에世界타이記錄

全朝鮮陸上競技協會主催의 東京文理科大學對 全朝鮮軍對抗陸上競技大會는 흐린날시에잇다금비방울조차 떠러젓스나 無風의絕好한 『컨디숀』아래 四日午後二時半부터 京城運動場에서 千五百米競走로부터 열리엇다 이날 文理大軍의世界的스푸린터ー吉岡選手는 百米를 十秒三에走破하얏다 이記錄은 日本新記錄이자 世界타이記錄으로서 滿場의喝采를바덧스며 크게期待를밧든劉約翰 柳長春兩君은 脚部傷處로因하야 맘껏뛰지 못함이 遺憾이엿섯다 이리하야 總得點八十三對四十二로 朝鮮軍敗退하엿다

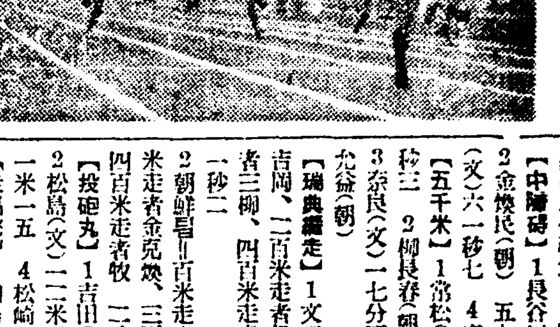
(寫眞은吉岡選手(先頭)의골대쉬)

【千五百米】1奈良岡(文)四分一二秒一 2李正根(朝)四分一五秒 3常松(文)四分一七秒 4柳長春(朝)

【百米】1吉岡(文)一〇秒三(日本新記錄及 世界타이記錄) 2韓諾與(朝)一一秒一 3伊吹(文)一一秒三 4金仁植(朝)

【高障碍】1平井(文)一五秒四(參考記錄) 2金煥氏(朝)一五秒九 3加島(文)一六秒 4本鄕(朝)

【四百米】1三柳(文)五〇秒七 2長谷川(文)五〇秒七 3金仁植(朝)五一秒六 4塚本(文)

【中障碍】1長谷川(文)五八秒 2金煥氏(朝)五九秒三 3塚本(文)六一秒七 4安達(朝)

【五千米】1常松(文)一六分三三秒三 2柳長春(朝)一六分三四秒 3奈良(文)一七分三四秒四 4孫允益(朝)

【瑞典繼走】1文理=百米走者吉岡、二百米走者伊吹、三百米走者三柳、四百米走者長谷川 二分一秒二 2朝鮮=百米走者韓諾與、二百米走者金仁植、三百米走者金克煥、四百米走者牧 二分〇四秒六

【投砲丸】1吉田(文)一二米六五 2松島(文)一二米五四 3吉澤(文)一一米一五 4松崎(朝)一一米七七

【走高跳】1加島(文)一米九〇 2三浦(文)一米七〇 2山下(文)一米七〇 4鎌田(朝)一米六五

【投圓盤】1劉約翰(朝)四〇米四五 2松島(文)三八米四七 3秋野(朝)三六米二一 4吉澤(文)三五米六一

【棒高跳】1大川(文)三米八〇 1吉田(朝)三米八〇 3飯盛(文)三米七〇 3岩本(朝)三米七〇

【走幅跳】1伊吹(文)六米九四 2小野(朝)六米八〇 3吉岡(文)六米七一 3朝倉(文)六米七一

【投槍】1朝倉(文)五二米九四 2青田(文)五一米四〇 3青田(朝)五二米一七 4松崎(朝)四九米八八

對全日本庭球 京城再勝

崔、魯組의奮鬪

全京城對全日本軟式庭球對抗戰第二日은 四日午後二時 三十分부터 京城運動場코ー트에서 열린바 第一戰에 快勝한京城軍依然猛威를 發揮하야 第一라운드에 一組만이 敗하엿슬뿐으로 五組의 優退組를 남기고第二라운드에 四將崔永生 魯炳翼組 嵯峨伊藤組를이겨서 京城軍은悠悠히再勝하엿다

【全日本】 【全京城】

松本·土居 2 (4…2、2…4 / 4…0、2…4 / 3…5、4…6) 4 崔永生·魯炳翼

【第二라운드】

嵯峨·島藤 4 (4…1、9…7 / 5…3、3…5 / 2…4、6…4) 2 白濬鏞·李正玉

津谷·藤原 1 (1…4、4…1 / 6…8、2…4 / 4…6) 4 洪承武·朴龍善

安井·山名 2 (4…0、2…4 / 4…0、1…4 / 2…4、3…5) 4 島川·渡邊

山邊·奧津 4 (4…6、5…3 / 4…2、4…0 / 2…4、0…4 / 5…3、2…4 / 1…4、1…4) 6 鄭東律·鄭士連

川端·石川 4 (4…1、4…0 / 1…4、2…4 / 2…4、4…2 / 3…5、4…6) 6 熊野·權福仁

河野·岩崎 5 (1…4、4…2 / 2…4、4…1 / 5…3、2…4 / 4…1、1…4 / 4…6、2…4 / 2…4) 6 黃基成·李興麟

嵯峨·伊藤 1 (4…1、4…6 / 3…5、1…4 / 3…5) 4 崔永生·魯炳翼

都市對抗野球

京城6A 千里3

【電通東京電話】都市對抗野球第二日 第三次戰 朝鮮代表 全京城對 近畿代表 千里俱樂部의 試合은 四日 午後三時 二十五分부터 神宮球場에서 池田(球)三谷、錢村(鮮)三氏審判 千里俱先攻으로 開始한바 京城軍은 終始健棒을 떨처서 安打十二本을 처서 內外野의 守備가 堅實하야 大鐵을 물리친 近畿代表千里俱樂部를 6對3으로 擊破하엿다 閉戰五時十一分

千里	0	0	1	0	0	1	0	1	0	3
京城	0	2	0	0	3	1	0	0	A	6A

◇投捕…京城(李榮敏、小笠原) 千里(高井、中原)

大連6A 米子2

【電通東京電話】都市對抗第三日 第二次戰 大連(滿俱)對米子(鐵道)의 試合은 四日午後一時二分부터 神宮球場에서 (球)三谷、森田(鮮)三氏審判 米子先攻으로 開始한바 結局6A對2로 大連滿俱勝 閉戰二時三十五分

米子	2	0	0	0	0	0	0	0	0	2
大連	0	3	0	0	1	1	0	0	A	6A

投捕(大連)=五十嵐、宇谷 (米子)=中村、伊木

東京3A 台南0

【電通東京電話】都市對抗第三日 第一回戰 臺南對東京戰은 五日午前十時 二十五分부터 神宮球場에서 臺南先攻으로 開始한바 結局三A對零으로 東京勝 閉戰零時七分

◇投捕東京(三宅、宮武、伊藤) 臺南(兒玉、杉原)

臺南	0	0	0	0	0	0	0	0	0	0
東京	1	0	0	0	1	0	1	0	A	3A

橫商7A 遞信6

橫濱高商對遞信野球試合은 四日午後四時十五分부터 京城運動場에서 柳(球)兒玉、佐田(鮮)三氏審判、遞信先攻으로 開始한바 橫濱高商勝 閉戰六時二十二分

遞信	1	0	0	2	0	0	3	0	0	6
橫濱	0	3	0	0	2	1	0	1	A	7A

大每主催全日本 自轉車朝鮮豫選

大每主催 第五回全日本自轉車選手權大會 朝鮮豫選會는 來十八日午前九時부터 京城運動場에서 行할터이라는데 參加希望者는十三日까지 大每京城支局에 申請하기를바란다고한다

표준조선어사정주의위원일동 (작일석간참조)

始興獅子庵에 拳銃(?)棍棒强盜

僧侶等八名을結縛奪金

市內潛入한形跡잇다

지난 사흔날오후 한시사십분경부터 시흥군동면상도리(始興郡東面上道里)이백사십구번지 사자암(獅子庵)에 한자는 로동복에 지까다비를신고캡을 썻고 또한자는 로동자풍의 맥고모자를 눌러쓰고 두명이 뒷문으로 침입하야 그절주지 민영근(閔永根)(五○)외중석구명을 삼바(麻繩)로 엉거노코 한명은 굵은 앵도나무 막대기로 또한명은 작난감(?)비슷한 권총으로 위협하며 돈을 내노치안으면 죽인다고 하여 마춤내현금 삼원팔십일전을 강탈해가지고 바람과가티 도망해바렷다 이급보를접한소할영등포서(永登浦署)와 밋그관할지인 룡산서(龍山署)두서에서는 대경하여 협력해가지고 두서의 형사대총출동으로 범인체포에 대활동중인데 범인두명은 시내로 잠입한자최가 잇다한다

男便謀殺毒婦 懲役三年判決

양재물녀흔송편이다

마음에 들지안는 남편을 독약을먹여 죽이려한 젊은녀자 — 강원도 횡성군우천면 하수남리(橫城郡隅川面 下水南里)고룡전(高龍轉)(二○)의안해 리향월(李香月)이라는 열일곱살먹은 녀자는 오일 경성지방법원에서 살인미수죄(殺人未遂罪)로 이집원(伊集院)재판장으로부터 징역삼년의 판결을 바덧다 그는 열다섯살때에 가튼동리에 사는 그의남편 고룡전과결혼하야 약한달동안 가티 살앗는데 남편은 원래부터 질알병이 잇게 조루증(早漏症)이 잇서서 성적으로도 불만을 늣끼게 되고나이도 자기보다 여덜살이나 더먹고 가세도 곤궁한 탓으로 남편을 조아하지 안코 지내든중 식집가지 한달만에 시부의 권고로 친정에 도라가서 잇섯다

그런데 금년 류월 이십이일에 남편이 오래간만에 자기집을 차저갓는데 그날밤에 남편에게 콩낫만한 양재물 세개를 석거너은 송편두개를 특별히대접하는체하고 먹엿다 그러나남편은 그것을 씹어먹다가 그만내암새가 이상해서 토해내엿기 때문에 다행히무사하게 되엇다 한다

妓生嘲弄타 便싸홈騷動

사일 오후열시경에 인사동(仁寺洞)팔십사번지압 도로상에 기생견습으로단이는 김련홍(金蓮紅)(一七)—假名—이가 밤길을가던중 인사동팔십사번지에사는 박칠복(朴七福)(二二)—假名—이가 이를 희롱하야 전긔련홍이를 빰까지 때렷는데 희롱을당한 련홍이가 관훈동(寬勳洞)자긔집으로 돌아와서 그의수난을 이약이하자 이를들은 부근에사는 최태(崔濬)(三○)외륙명이 전긔기생을압세우고 전긔박칠복의집을 습격하야 박칠복과 그의어머니와안해를구타하야 자못큰상처를내인동시에 일시 조선극장압도로상에서 대란투극이 실연되엿섯다 소관종로서(鍾路署)에서는 즉시 전긔최태이를 인치하여 엄중취조중이며 그외여섯명의 행방도 찻는중이라한다

人道橋下에 女子溺死屍

지난 나흔날 오후한시경 한강(漢江)인도교 제이『피어』에나이 설흔네다섯에 죽은지 닷새가량되여보이는 여자의 시체한아가 떠올랏는데 회색목적삼과 치마를닙고 발은편손가락엔 은반지를끼여잇다한다

義烈團員金公信 來十二日에公判

의렬단원 중국남경(南京)상해(上海)방면에서 오래동안 활동하다가 상해일본령사관경찰서에 붓잡혀서온 김공신(金公信)에대한 치안유지법위반 피고사건은 오는 십이일에 경성지방법원에서 공판을 열기로 결정되엿다

天氣豫報

曇

颱風의勢力은 意外弱하다 氣壓의中心은 七四四미리를示하고 京畿를通過하야 中國에드러갓다 高氣壓은오호츠크海로부터 日本海北部에떠저서 滿洲朝鮮의氣壓配置는 不安定하야 元山附近에는 小低氣壓이 잇다 南滿洲에는 小高氣壓이 잇서 朝鮮은曇天、中部는小雨 滿洲와日本內地는 晴曇不定

昨日 最高 三〇、六 最低 二三、〇
今日 正午 二三、八

京都帝國大學化學研究所創製

特許製法

バロール
바로루

淋疾

京都帝國大學附屬病院泌尿器科 醫學博士 片山義郎先生 推奬
元東京市電氣局病院泌尿器科醫長 醫學博士 橫尾守中先生 推奬

文献進呈 片山博士·橫尾博士의實驗報告書無代進呈

本劑バロール는權威잇는 銀オルカノゾル製劑이다

本劑バロール는京都帝國大學化學研究所理學博士及小田切博士의發明으로된 金屬オルガノゾル製法을利用하야 同研究所內에서 그特許施設인 理化學的操作으로서、兩先生監督下에 嚴密製造하고잇는것이다

이金屬オルガノゾル製法이란것은 金屬을 有機性分散媒、特히 油脂와如한 物質中에 코로이드狀으로 分散식히는方法으로서、이것은 아즉 歐米各國에잇서서도 生각지도못하던것으로、따라서 在來文獻에도업고、全혀 京都帝國大學化學研究所獨特한 發明에依하야、世界化學界에 자랑할수잇는 劃期的發明이라고 일캇는니다。그리하야 이것땜으로昭和七年九月十五日帝國發明協會로부터 發明賞을 밧는 등의歷史를가지고잇다。

如斯한權威잇는 製法에依하야서、金屬銀을 純良白檀油中에極微粒코로이드狀에다더구나 濃厚하게分散식힌데成功하고、玆에비로소 오래 待望되든銀의內服化를 達成식힌것으로서、이것이 即本劑バロール이다。그럼으로 バロール는 가른銀劑라고하야도 在來의局所劑와는 其作用을달리한獨特한 銀의內服新藥이라말할수가잇다。

銀의卓越한殺菌醫治效果를內服化식힌데成功한唯一한것이다!!

銀이强力的殺菌力을가진것은 일즉醫學界의認定한바로입의但只이것은 服用하는境遇、銀의吸收力이 遲鈍하여지고 또尿中에銀이 排泄되지안는다함이 定說이나、本劑는 金屬オルガノゾル입으로 그作用은全혀獨自的으로서 內服에依하여도 銀은 全體內에 吸收되야、迅速이 滲透作用을 계속하며、또銀本來의强力인 深達性殺菌消炎力은 內服에依하야서 少毫라도減少되지안코、그우에 銀은 코로이드狀입으로、부라운運動의特殊活動에依하야 尿道의粘膜襞壁內病巢深部는勿論粘膜의組織內、尿膜部의淋巴腺、婦人의膣의組織內、子宮頸까지等內部모ー든深部에直接殺菌作用을나타내고이淋菌雙球의破壞殺滅은顯微鏡下에서볼수잇는것이다、이特徵은銀效果의內服化에成功한것이本劑特有의現象이다。더욱白檀油는그大部分이구리구론酸及硫酸과抱合되야서 無作用으로되고、尿로나와서 遊離하야 尿道의防腐消毒作用을하며 粘膜을刺戟안코、炎症을 增加식히는 일이업시銀과互相作用을하야淋疾治療에의目的을 達할수잇는것이다。

副作用을내지안코더구나內服藥으로서의特性이著大하다!!

銀의局部治療劑는 炎衝作用을일으키는 憾이잇다。그런데、本劑バロール는 內服藥임으로 그런害는업고、또 單一한 普通白檀油劑는 오래服用을계속한즉 胃腸障害에 基因한泄瀉等을일으키여 顯著히藥効를 減殺식히는일이 잇는것도、本劑는그使用된 白檀油가醫藥界에 가장 優良品으로써 認定되는 印度마이솔政廳特産인 白檀油마이솔산탈油로서또銀オルガノゾル라膠質입으로親和作이豐富하야 그런副作用을認定할수업스며、또腸溶人입으로써 服用이極히 容易함으로、精神的으로도時間的으로 不便、不快한것이안님으로、一般局所注入劑等과 가튼것에苦惱한 患者의苦惱를一掃식히고잇다。

淋疾患者에對한實驗成績

京都帝國大學醫學部皮膚泌尿器科教室醫學博士片山義郎先生은附屬大學病院에서 バロール를 患者에주워唯一한治療法으로하고、그治効를觀察하엿는대、淋淚와尿가 輕微成은 淸澄하게되며、顯微鏡으로 淋菌의消失되는日數는 短縮되며 白檀油만으로서 治療한經驗에比함에 확실効果를 增强식히고잇다。

特히 慢性患者에잇서서는 尿中의沈降性淋菌은 本劑의服用으로서 明確히減少되며尿淸澄淋菌消失의 治療成績을어든것은 本劑의 가장特異라고하는것이다。

全國有名藥店及데파ー트藥品部에잇스나 類似品이만흐니 꼭バロール라指名하야주시오、萬一品切되時는 直接發賣元에 注文하시면 곳發送하여드린다(前金注文은送料不要、郵券代用할도可함)

藥價 一圓八十錢 三圓五十錢 五圓五十錢 十圓 送料十五錢

東京市神田區鍛治町大通(神田驛側電車通) 發賣元 大木合名會社 振替東京五四〇番·代表電話神田一一〇五番
支店 大阪市東區淡路町一丁目 振替大阪七七九五番·電本局二三六九番

한스·안데르센作童話 天使

THE ANGEL

崔秉和 譯

누구나 착한것이시 양순하고착한 아해가 죽으면 하날에서 한사람의천사가 땅우에 내려옵니다 천사는 그죽은아해를 두손으로 받들고 커다란 흰날개를펼치고 그아해가 생젼에 조와하든곳을 빙빙돌며 도라다닙니다. 그리고 그곳에서 한손에 들수잇슬때까지 꼿을따서 아해와함께 하나님께 가지고 도라갑니다. 그리고 그꼿을 하날나라에서 더욱더욱 아름답게 피게해서 자랑하는것이 정하야는 법으로되여잇슴니다.

하나님께서는 그꼿한송이 한송이를 가슴에안고계시고 그중에서도 제일 아름다운꼿을 빨엣문질는심니다. 그꼿에는 목소리를 너어주시여서 여러노래하는천사에서 기여서 노래를 할수잇게됩니다. 천사는 지금 한사람의어린이를안고 하날로 올라갈냐고 하고잇습니다. 천사는그 어린이가 언제든지놀고잇든 근처의땅우를 날너다니고 아름다운꼿이 피여잇는 꼿밧속을 지나가면서 그어린이에게 무럿습니다.

『보아라 어느꼿을 하날나라에 가지고 갈른지』 어린이에게는그 목소리가 꿈속과가티 들렷습니다. 두사람이 서잇는 엽헤는 가지를하고 고흔 장미나무가 무성해잇섯습니다. 그러나 누구인지 낫분아해가 줄거리를 꺽거서 휘여노코 갓슴으로 방울된 나고하든 봉오리가 외롭부터잇는가지가 이거나 저거나 할것업시 모다 시드러저서 사방으로 숙으려저 잇습니다.

『가엽슨 장미꼿입니다 그럼 이꼿을 뽑읍시다. 이것을 하날나라에 가지고가서 피게합시다』

하고 어린이가 말하엿습니다. 천사는 그줄거리를 꺽것습니다. 그리고 어린이는 빠울 눈을 떳슴니다. 그리고 두사람은 만흔꼿 중에서 멋송이를 땃슴니다. 그리고 사람들이 거들떠보지도안는 금잔화와 들야생꼿도 땃슴니다.

『자, 인제 꼿이 제법 모엿구료』 어린이가 말하엿습니다. 천사는 고개를 끄떡어렷습니다. 그러나 천사는 아즉 하날로 올라가려고 하지안엇습니다. 그때는 밤이라 이곳이나 저곳이나 조용햇습니다. 그사람은 그큰도회(都會) 속에 그대로 내려가고 잇섯습니다. 그리고 두사람은 어느조고마한 거리로 너흘 드러갓습니다. 그러니간 그곳에는 오늘 갓떠나간집이 잇는지 집푸럭이 재 그밧게 여러가지 쓰레기가 몃군데 둥북싸혀 잇섯습니다 그속에는 접시에 깨여진것과 석고(石膏)나 부랭이 헐거부스럭이 낡은모자 들이 보혓습니다 이거야말로결단코 바라보기 조흔곳은 아닙니다.

그러나 천사는 이쓰레기속에 석기여잇는 깨여진 화분들과그 엽에 흐터저잇는 흙덩어리를가르키엿습니다 그곳에는 바삭바삭 말른 들꼿나무가 씨러저잇슴니다 이제는 아무소용이 업슴으로 내동뎅이 친것입니다 흙덩어리는 그뿌리지에 붓터잇든것이 떠러지것이엿슴니다 천사는 『이시드른꼿도 가지고가자』 하고 그꼿을 주섯습니다. 『그까닭은 이제 하날로 날너 올나가는길에 이약이해서 들려주마』 하고 천사는 말하얏습니다.

二

천사는 이약이를 계속하엿다.

『저아래 좁은길 어느날은 또 막집속에 병든 가엽슨 사내아해가 살고잇섯다. 어렷슬때부터 몸시 약해서 자리에 두러누어잇고 제일 생기가도는 때라야 집행이를집고 겨우 방속을 서너번 이곳저곳 와다갓다 하는 때뿐이엿다.

여름철이되면 어떤때는 해볏이 서너시간 이토록 막걸방을 빗처고잇다. 사내아해는 그럴때는 그해볏을쏘이면서 안저잇다. 그리고 세손구락을 눈압헤 대고 새ㅅ빨안피를 비처보면서 『아! 오늘은 해가떳다』하고 말하엿다.

이웃집아해가 푸른나무가지를 따다가 주엇다. 그사내아해는 아름다운 연두빗 봄숩을 오솔이 푸른나무가지를해서 엄불이엿다. 사내아해는 그가지를 머리에올녀노코 해가 쨍쨍이 내리쪼이는 숩속에 새들이 노래하고잇는 숩속에 자기가 드러가잇는것을 꿈꾸고잇다.

역시 어느봄날 이웃집아해가 들꼿을 여러가지 꺽어다가 주엇다. 그중에는 갈금갈금 뿌리가지가붓흔 풀꼿도 섯기여잇섯다. 사내아해는 그것을 화분에다가 심고 자리엽들창에 노앗다. 풀꼿은 착한사람을 만나서 심어진것이다. 그것이 점점크게 자라서 새싹잎지를 폇다. 그리고 해마다 꼿송마다 피엿다. 사내아해를 위해서는 그풀꼿(한나무)가 화려한 꼿밧을 대신하고잇다. 그것은 그아해에게 잇서서는 이땅우에 오즉하나인 작은보물이엿다.

사내아해는 그풀꼿에다가 물도주고 해빗한줄라도 허되지안케ー 작은들창으로 겨우 비비고드러오는 맨끗의 해빗까지라도 주의하고잇다. 그리고 그꼿은 사내아해의 꿈속에 드러잇다. 풀꼿은 그아해를 위하야자라고 그눈을 깃브게하고 그방속에 향기를 퍼트리고잇다.

그아해는 하나님이 불느서서 속을 그때까지도 그곳에잇든 풀꼿을 베개엽헤 두고 잇섯다. 그풀꼿은 하나님에게 불니워간 동안 잇처버려젓다. 그리고 그풀꼿은 이제버려진 것이다. 그리고 시드러버렷스므로 이사갈때 쓰레기로 내동댕이친 것이다.

『지금 우리들이 꼿바구니속에 너흔것이 바로그꼿치다. 가엽게 도시드른 이꼿이 그것이란다. 이것은 왕비(王妃)의 화원수에서 제일 아름다운 꼿보다도 만흔 깃붐과 위로를 줄것이니깐 가지고갈나고한다.』

『그러케 자세한것을 천사님은 엇더케 아시엿습니가?』 하고 천사에게 안귀여서 하날로 날너올나가는 어린이가 무럿습니다.

『아다뿐이겟니, 집행이의 의지해서 겨우 거러다니든 그적은 사내아해라는것은 즉 나이엿스닛간』 하고 천사는 대답하엿습니다. 어린이는 눈을크게 뜨며 천사의 행복스러운 빗으로찬 얼골을 드려다보앗습니다.

그리고 그눈깜작할동안에 두사람은 평화(平和)와 깃붐의나라로 드러갓습니다.

하나님은 죽어잇는 그어린이 가슴을 고요히 안호섯습니다.

그리고 그어린이는 악가 그천사와가티 날개를 젓게되엿습니다. 그래서 두어린천사는 손에손을잡고 날너다니엿습니다. 하나님께서는 그꼿들을 가슴에안고 뽀뽀하섯습니다. 그리고 그 시드른 풀꼿에게만 목소리가 나게되엿습니다. 그러니간 그꼿은 노래하는 모든천사들틈에끼여서 노래를 불넛습니다.

천사들중에 어느천사는 바로 근처를 날느고 어느천사는 더넓은 원(圓)을 그리고 어느천사는 꼿업는 저쪽갓을 훨훨날느고잇섯습니다. 그러나 모다 한결가티 행복에차고잇습니다. 그천사들이 모다 노래를합니다. 어른천사도 아해천사도다 함께 그리고 지금 금방 날개를받은 행복스러운 착한어린이도 그리고 좁고 옹칙한 길한구석에 이사가고 남은 쓰레기를 내다버린곳에 내동댕이처잇든 그시드럿든 풀꼿도 역시함께 노래를 계속해 불느고잇습니다. (八月二日)

今日求婚行休載

안데르센作品發表100年記念 童話 特輯

○안데르센像……어린니들에게童話를들려주는

허고만흔童話가운데 안데르센의作品이特히優越한點 ー作品發表百年記念을當해서ー

李定鎬

藝術童話란말은『하우푸』로부터 始作되엿다고하지만 모ー든口碑童話에對해서 藝術的創作童話를 指稱할때는 먼저『페로ー』를 손꼽지안흘수업습니다.

『페로ー』는 一六二八年 巴里에서 태여난사람으로 當時總理大臣(콜벨ー)의 秘書官兼 學士會會員이엿습니다. 그의作品인八篇의童話는 지금까지도 童話文學史上에잇서서 가장잇지못할 傑作한寶玉입니다.

『페로ー』의다음으로도ー노아夫人 세귤ー夫人等의 閨秀作家가 생겨고『하우푸』의

━童話만━ 하드래도『안데르센』보다 三年마지로 태여나서『안데르센』의童話가 世上에 나오든 一八三五年에 十年을앞서서 一八二五年에 出刊되엿습니다.

이걸로본다면 藝術童話作家로서『안데르센』에게는 임의 그先輩가 만헛고 또 그後에잇서서도『와일드』『라ー케레프』『스트린드벨그』『메텔링크』『프란스』『소로구ー브』와가튼 優秀한作家가 만히생겨서 童話史上不朽의名作을 만히 産出하엿습니다. 그러나 이들

━諸作家━ 의作品을 가지고『안데르센』의것과 比較할때에 우리는 거기에서 커ー다란差異를 發見할수가 잇는것입니다. 다른作家는 거의大部分이 從來作家의構想이나 技術을模倣하는 거긔에 그치고말엇스나『안데르센』은 如斯한童話의概念을 根本으로 破壞하야 童話로하여금좀더 深奧한藝術的, 敎育的意義를 包含하엿든것입니다.

그리하야『안데르센』以前의 童話가 歐羅巴兒童들에게준것은 **━純全한━** 娛樂! 거기에 그치고말엇지만『안데르센』代에와서는 娛樂以外에 思想한가지를 더添與하게 되엿습니다. 그뿐아니라 歐羅巴의 만흔文藝作品中에서도『안데르센』의 童話가티 길고 또 넓게思想的 感化를 준것은 그類例가업다고해도過言이아닌것입니다. 人性의疲弊, 愛의偉力, 信仰의 勝利는『안데르센』에依해서 **━더高調━** 되엿습니다.

사람에게 힘을주고ー 貧혼사람에게 깁붐을주고ー 失望하는사람에게 希望을 주엇든것입니다. 高尙한 意味로말하면『데모크라시』! 이것이『안데르센』의 精神이엿습니다.

童話는 敎育的이아니면 안됩니다. 그러나 敎育的이란 敎訓的意味는 아닙니다. 人生에對해서 어떠한暗示가잇다 思想의 背景을 가지고 製作되는 그것을 가르키는 말입니다.

童話에잇서서 藝術至上主義는 **━到底히━** 잇슬수업는일입니다. 藝術至上主義者는 童話作家가 될수업습니다. 갓가운例로는 童話的空想의 要素를 多分히 가지고잇는 日本의 谷崎潤一郞氏가 童話作家로 成功을 못하고 小川未明氏가 童話作家로서의 그存在가 뚜렷한 原因은 純全히 여기에 잇는것입니다.

그러나 이思想的이라는것도 안데르센童話에 잇서서는 **━한特長━** 의 이지, 決코 그生命의 全部는 아닙니다. 이 作者에게는 이外에 또한 豐富한 童心ー卽 다시말하면 深刻한 生活體驗으로부터 産出되는 徹底한人道主義와 如何한 苦難에도 消失되지안는 어린이의 마음ーㄱ것이 作品全體에 넘처흐른것입니다.

爲先 그實例를 든다면 椋木 쥐 개고리 白鳥 돼꼬리 中國皇帝 煙筒掃除部 벌거버슨임금 等이 모다 兒童化한데反하야 다른童話作家에 잇서서는 거의大部分이 **━成人化━** 되엿습니다만『와일드』의 取扱한 病弱한 藝術家的兒童이라든지『라ー게푸』의 陰鬱한 傳說的인『冬窓』ー『스트린드벨그』의 敗殘의 老人이라한 世界로부터 눈을 돌리여『안데르센』의 그明朗한 冬窓希望과 健全으로 光輝한 氣分, 活氣澹湖한 兒童의 性格描寫를 볼때에 우리는 바로소 爽快한 氣分을 어들수 잇습니다.

거기에 童話作家로서『안데르센』이 本質的으로 다른作家보다 卓越한것이잇슴을 알수잇습니다. ー(끗)ー

안데르센略傳

『안데르센』은 一八〇五年(지금으로브터 一百三十年前) 四月二日에 丁抹『오덴스』라는洞里의洋靴店主人의 아들로 태여나서 一八七五年ー卽七十歲에浙去하엿습니다. 그는 天才的作家로家庭은 비록 貧寒하엿스나 여러사람의도움으로 大學까지 맛친後 政府의登用으로『伊太利』『希臘』『西班牙』『瑞典』等諸國을 巡遊하고도라와서 二十六歲로 三十二歲까지 前後三册의 異彩잇는旅行記를썻습니다. 同時에 小說로有名한『卽興詩人』이란名作을내엿습니다.

그는 一八三五年(三十歲)에 第一集을出刊한것을 비롯하야 三年後에 第二集 七年後에 第三集을내고 繼續해서 一千八百七十二年(六十七歲)까지 童話를執筆하엿습니다.

그는 一八七五年八月四日(六十年前今日) 午前十一時에 잠자는듯이 平和한얼골로 조용하게 浙去하엿는데 葬儀當日은 首都의店鋪는 모조리休業을하엿고 男女老幼를勿論하고 다가치이 國民的文豪의죽엄을 哀悼하엿스며 國王, 皇后, 皇太子는 그의葬列에參列하엿습니다.

안데르센先生이나신집

感銘속에읽은 『그림업는그림책』의記憶

咸大勳

『안데르센』을 알게되기는 내가 퍽 어린時節이라고 생각합니다 똑똑히는 긔억되지안치만 아마도 그의 名著『그림업는 그림책』을 읽은것이 내가안데르센을 알게된 첫機會인것갓습니다.

只今은 特別히 兒童文學에對한 硏究도갓지안흔 나이지만 世界的인 童話作家로 이름노픈 그의 童話出版百年祭에 잇서서 나는 지난 少年時節에 읽어든 童話의 記憶을 더듬어 그의 追憶의情을 다시한번 새롭피는것도 決코 헛된일이 안일가합니다.

그는 一八三五年 처음으로 童話集을 내엿습니다 그리하여 今年이 百年째 되는 記念할해요 또 그가 一八七五年八月四日 世上을 떠낫스니 死後六十年記念도됩니다.

그의童話集의 出版은 우리가 오늘날에 잇서서도 잇지못하리만치 有名한것들이고『스』의批評을 기다릴것도 업시『깁피』에 잇서서나『떼소스』에 잇서서나 現代兒童文學에잇서서 燦爛의 存在로서 每年 크리스마스마다 이童話集을 發行케되엿습니다만『안데르센』은 그마ー첫어린이의 할아버지가 되기에는 充分합니다.

×

『그림업는 그림책』은 一八四〇年에 出版이된것으로『안데르센』이 創作的情熱이 가장놉흔 때엿든만큼 그의 各國에서본 多樣한見聞을 三十三夜로 分하여 엽거노아 비단결가티 부드럽고 솜가티날신한 그香氣란 우리의 心琴을 울리는바가 만습니다.

이童話는 每夜每夜式 달님이 보고온것을 이야기하는 形式으로 썻습니다. 그리하야三十三夜동안에는 每日달은 이야기가展開됩니다.

나는 아즉도 잇지안는 셋재밤의 이야기가 내머리에 떠오르고 잇습니다 그것은 나어린 少女의 半生을 그린것으로 거긔는 崎山險한運命에 翻弄되는 女子의半生의 悲劇的인 一面이잇습니다.

十六年前에는 어린아이든 한少女! 그少女는 只今옷타리나무밋에서 幸福되옴속에 조희로만든 人形에게 키쓰를하며 꼿時節지난 新綠의 芳香을 고히맛고 잇섯습니다 그少女는 牧師의 딸로써 이天眞한 少女時節을 幸福과 平和속에 지내인뒤十年이지난 그어느날에는 어떤殉人의 新婦로써 華麗한 舞踏室에 안저잇게 되엿습니다.

東에서 떠서 西에서지는 달! 그달은 億千萬年 끄님업시 世上의 變遷을 알리랑 이리하여여러이의우릉소리로부터 그의 少女時節의 자라온 經路를본 달님은 十年이지난後 그少女가 어엽분新婦로써 舞踏室에 아담하게핀 들薔薇꼿과도 가티淸楚한 그의姿態를보것입니다.

그러나 그달님은 變하엽건만 그少女 그新婦의 生活은變化無雙하야 그女子는 只今病드러누어 蒼白한얼골로 달님의 銀비츨을 바라보고잇는것입니다 그러나病든 그女子의 몸출산 이쁠은 돈의化身인 主人에게 가엽시도벗겨지고 일어나서 化粧을하고 손님을 끄올것을 强要하야 그의피ㅅ기업는 얼골에는뜨거운눈물이흐름니다.

『죽엄이 내가슴을 파헤치고 잇서요 가만히좀 내버려두세요』하는哀願嘆도듯는둥마는듯 그主人은모질게도 그病든 女子몸을 寢臺에서 끄려내려 두볼에 化粧을식히고 머리에 薔薇꼿을 꼬자들창가에 내세웁니다.

그러나 그女子는 손을무릅우에 언고 조금도움직이지안습니다 그女子는 벌서 죽은것입니다.

나는 이세재밤을 넘다가 책상에 업드려운일이 잇습니다 少年時節 그순진한少年時節에 잇서서 女子의生涯가 그러케 崎嶇한一面이잇는것을 想像하고 나는人生의 악착한이니 男性의악착의 마음을 極度로 미워햇습니다.

오늘날 안데르센의 童話出版百年記念日에 際하여나는 그의오족한篇의 童話가 얼마나 내가슴에 적힌비感銘이기컷다는것을 우리朝鮮兒童諸位와함께 回想해볼만입니다 (八月三日)

今年八月四日은 안데르센先生 歿後六十年記念日이고 또한 童話를 처음發表한지 百年되는해 입니다. 先生의나신나라 丁抹에서는 여러가지 記念行事가잇고 世界各國에서도 모다 先生을追慕한답니다. 우리의 記念事業은 紙面關係로 當日에 내지못하고 오늘 내게되엿습니다.

世界最高의 死亡率

【『스코프리에』『유ー고ー슬라비안』發信】最近發表된 統計에 依하면 世界에서 가장死亡率의 놉흔데는 南方『유ー고슬라비아』의『스코프리에』라고 하는곳이라고한다. 年年千名의人口에 對해서 二十四人이 死亡한다고하는데 이것은 歐洲의어데보담도 二倍以上의 놉흔死亡率이다. 그原因은 非衛生的인育兒法과 乳牛의 結核이 猖獗한때문이라고한다.

世界最少의 發動機 一學生의손으로完成

【모스크바發聯合通信】『유리ー·에레민』君이라는 二十二歲의 學生은 世界最少의 電氣發動機를 完成하엿다. 重量은 全體가 겨우 〇、六三六瓦, 여기에 要하는 電池는 八·○볼트이다. 따라서 現在까지의 世界最少의 發動機는『키로포스크』의學生『유ー진·마스로프』의 맨든 一、四瓦의것이다.

海外短信一束 十世紀時代의 貨幣發掘

【『레닌그라ー드』發聯合通信】『레닌그라ー드』地方의『로바드』河及『얼멘스크』湖附近에서最近古代波斯時代의 貨幣及裝飾品이 多數發掘되여 國立博物館에 寄附되엿다. 이貨幣는 專門家의調査한結果 紀元九三二年으로부터 一〇三五年까지 繼續한 波斯의『보, 히드』王朝時代의 것으로서 毛皮로 貨幣을交換한 것이라는 推測도 하는데 東歐商人의것이라는 說이 有力하다.

童謠募集

本社學藝部로

炎暑季節에 小兒는배아리로부터 疫痢와腸炎을招來한다

暑節한梅雨가들면 꼬숩는가튼 暴陽이조이는것이 普通이다. 幼兒에게는 大敵이라고 하는것은, 梅雨期동안마음대로繁殖된여러가지의 病菌은炎熱에弱해진幼兒의胃腸을엿보아, 總攻擊을하는時季임으로特히두려운것은, 疫痢와乳兒腸炎이다.

누구든지아는바疫痢는, 二三歲로부터七八歲까지의幼兒에만코, 그激甚한것으로颱風病이라고까지稱한다. 아츰에元氣잇게놀던小兒가밤에는어느덧危篤한屍體로된다. 이러한일은그러케적은것이안이다. 腸炎은

生後十個月

乃至一年半쯤되는 乳兒에만흔病으로서, 疫痢에比하면緩慢하지만, 그것으로六〇ー七〇%쯤은死亡率을나타낸다.

이런數의病은, 不良飮食物과寢冷等으로부터일어나는것은, 누구든지아는바이지만, 그런原因이잇스므로써반듯시發病하는것이안이라 그런原因이업섯다하더라도, 發病할때가잇다. 또는世上에서는

病菌이身體에

侵入하면, 發病된다고生覺하야러대고두려게만 아는분이잇지만사람의身體에는도한病菌의侵入에對하야, 自衛的으로防禦하는作用도갓고잇다, 消化機能이旺盛하며容易하게病菌의跳梁을許지안는것이다. 豫防醫學의使用은이人體의防衛力를强하게하며病이犯치안토록體質을맨드는것이다. 例를들면腸치후스에對한와구친의內服, 注射등은天然痘에對한種痘는모두이러한것이다. 近來幼乳兒를두신家庭에推奬되고잇는, 헤ー루菌製劑『錠剤わかもと』의內服은勿論豫防注射나種痘와가티直接疫痢를짓는것이안이라人體機能의根本이되는細胞에直接營養을强식혀, 全身의機能을旺盛식히며、病에對한抵抗力을强化식히는作用을함으로써

豫防醫學上

으로보아서異彩잇는것이라고할수잇는것이다.

卽『錠剤わかもと』의主成分의 하나인, 純正헤ー루菌은, 人體를구세계하는엔칭, 호르몬及가노酸, 구리고ー겐, 無機鹽類, 비타민ABDE等의貴重榮養素를綜合的으로含有한活性體로서, 幼兒의胃腸을强壯케하며, 消化, 吸收, 通便을整齊식히고同時에, 成長發育을促進식히는作用을하하며, 疾患에는衰弱함을막으며 病에걸리지안은健全한體質을하는것이다.

頭痛과藥

頭痛이이러하면 모다 藥品을 사다 먹는다. 그러나 所謂頭痛藥이란 一時的으로 痛症을 가저서, 漸次로頭痛을增嚴치안으며效果가업게되는 다. 習性頭痛者는 一生痛에서하지안으면안되게되는바이다. 그런데 頭痛의原因은 便秘가原因이 되는일이 만흠으로, 그런분은『錠剤わかもと』를常用하시면, 腦細胞의機能을健全케하야, 胃膓의 헤ー로 消化作用에依하야, 腦細胞의疲勞를除去함과同時에 레시친等의神經榮養素도잇고 또는通便을整齊하는作用도잇슴으로 頭痛의原因되는 便秘와神經衰弱等을除去식히는것이다.

더위에일키쉬운 食慾增進法

개를利用한파브로후博士의實驗

『배가곱하도,시장치도안타』는말은 三伏으로부터비저내는격言이지만 참으로더위가닥처오면 胃腸이弱하여서, 消化酵素의分泌이減退되야 밥맛이덜여감으로써『배가곱하도시장치도안타』한것이 實際로써 나타나게되는것이다.

그런때에 無理하게먹으면 胃腸을 疲勞식힐뿐으로 배에는 아무效力이업는것이다.

그러타고해서 먹지안흐면 營養이弱하여 機能이減하야 여러가지病을 이르킨다. 苦味劑等을 使用하여食慾을도으려고 努力하지만 結局一時的刺戟에 不過하다. 刺戟이끈호면 一層食慾不進은 甚하여지는것이다.

露國大醫파브로후博士는 食慾과精神狀態의關係를硏究하기때문에개(犬)를 利用하야調節한實驗을 施行하엿다.

卽食道를끈코 食物이胃에가지안케한개에게다그라쓰(筒子)를通하야胃液을採取하는裝置를하여그코(鼻)끗헤嗜好物牛肉을부처줍니다. 그런데개는내음새를吸할뿐으로서, 食慾이이러커, 旺盛한消化液을分泌하엿다. 그런데거긔다가경솔히하는고양이(猫)를대세우니까, 개는성내면서食慾을업새버리고, 消化液을내지안케되엿다. 愉快한音樂을들녀주니다시食慾을이르켯다.

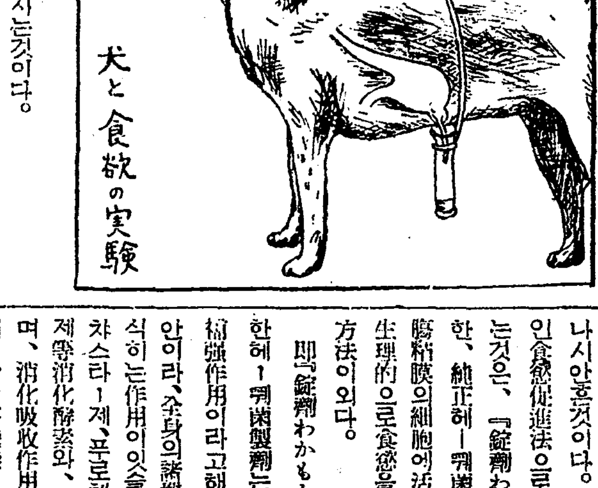

犬と食欲の實驗

이實驗의結果, 精神狀態가 食慾을左右하는것을알고, 患者에게될수잇는대로爽快한環境에두고, 特別한嗜好物을調理하야, 食慾을增進식히는 하는方法을發見한것이다. 이苦味劑로서刺戟주기보다, 가理的인同時에또는他力本願의 나시안흔것이다. 最近가장合理的인食慾促進法으로서, 提唱되는것은, 『錠剤わかもと』로한, 純正헤ー루菌을內服식히膓粘膜의細胞에活力을주며自生理的으로食慾을이르킨다고 方法이외다.

卽『錠剤わかもと』와가튼, 한헤ー루菌製劑는, 細胞에치精强作用이라고해서, 오직胃안이라, 全身의諸機能을賦活, 식히는作用이잇슬뿐안이라, 차스타ー제, 포로테아ー제, 리제等消化酵素와, 信靜素를含며, 消化吸收作用을助長하는여서, 胃腸機能의衰弱은自然되며, 生理的으로空腹感을이르키는것이다. 이『錠剤わかもと』

國民의健康增進

과乳幼兒死亡率의遞減을目的設立되엿다. 榮養と育兒の會造에依한바, 廿五日分一圓六八十三日分五圓, 一日數錢의的提供으로되어잇다. 近來그를利用하며, 效果에疑問이잇品을『錠剤わかもと』와同樣果가잇는듯이 宣傳하는傾向는模倣인바, 製法至難한微生性藥인本劑는, 特許工程에依劑임으로, 決코他藥으로서模수는업다. 무엇보다注意가必다. 榮養と育兒の會(振替東七〇〇)는, 東京芝公園入門에잇다.

여위고弱하던 消化不良兒가 이러한健康體로

生後十個月頃부터 泄瀉를 始作하여 二個月이나 小兒科에단여지만(中略)만體가腹氣이므로써母乳를 全廢치안으면 治療키難하다고 하기에 곳母乳를 中止하엿다며 러가지로食物에注意하엿지만 오래동안泄瀉에 衰弱하여젓슴으로 그러케容易하게낫지 안을만어섯다 조타고하는것은 친, 똥, 까지도해젓지만(中略) 誕生半年이지나도 다른집애기네들처럼걸지도못할뿐안이라 手足은老人처럼주그러듬고 몸속도이처지지안흔 엉치에가로 크다란주름이 잇서서 언제나우리夫婦는歎息하엿든것이다(中略) 『錠剤わかもと』가 效果잇단 말을듯고 그러케頑存도 안가지고그저試驗사마사나먹인 것이(中略)漸次로 順便을보게되여 二에힌을어더서 더 欒續한바 어느덧元氣잇게回復(中略)滿三年된今日에이게 生死의境에서더듬던 어린앤가고까지 生覺할만큼 튼튼하여젓다 무엇을먹여도 한번도胃腸을 상하는 일도업다 더무도感謝한마음으로 서한울은것이다 수日에는機會잇는대로 이웃사람들께『錠剤わかもと』를 권하고권한다

(山口) 相澤花子

全安售藥 腸チフス豫防內服豫防劑 (注射不用) ヘテロケン 東京天滿·同仁製藥株式會社·發賣 各藥店に販賣す

一演劇時評一 創作戲曲振興을위하야 ③

柳致眞

最近 劇藝術硏究會에서는 創作物을 되도록만히 上場하야 그로써 우리의 創作家를 紹介하고 養成하자는 意味에서 그 上演目錄에 創作劇을 만히 編入하자는

【意見】이 一致되엿다 그 一員으로서 나는 近年에 發表된 創作戲曲을 되도록 조흔作品을 見過치안흘려고 努力하면서 涉獵하얏다。

그러나 不幸히! 實로不幸히 나는 落心하얏다。上演해볼즉한 作品이 近年發表된數만흔戲曲中에서 몃篇을 除하고는 업는것이다。그러나 내가 作品을읽을때에 무슨高尙한水準에서 創作劇을 發見하려든것도아니오 굉장한 演出慾으로 作品을 接待한 것도아니다。

다만 될수만잇스면 作品으로 無理가업고、구석이비지안코 自然스러기만하면、좀험이잇드라도 그것은 作家와演出家의 相互協力으로 修正해하면서

【上場】할수도 잇스리……이러한 程度에서 作品을 涉獵한것이다。

그러나 建築物을 두고 말하면 집의형상을가진 戲曲이업섯다。기동만 서고 집웅이 업는집、집웅만잇고 기동은 서지못한집…… 그런 절름바리戲曲이 太半이엇다。

나는 언제든지 한戲曲이란것을 한建築物에 比하고、그리고 우리가말하는 戲曲術이란 것을 建築術에다가 비해본다。

집이라는것은 위선 서(建)야만할것이다。서지못한집은 아모리 그것이 굉장한『스펠』과 굉장한 樣式으로 꾸몃다하드라도 집이라意味에서 成立치안는 것이다。

戲曲도 그러타。아모리 그것이『이데오로기』가 嶄新하고 取題가 奇拔해도 그것이 戲曲이

【形態】로 꾸며 세우지 못한以上 그것은戲曲은아니다。일홈을 부친다면 對話의羅列이라고나할까?

혹世는 내가 이러케 말하는데對해서 나를 가르처 形式偏重者라고할는지모른다。그러나 나는 形式偏重者도 아모것도아니다。大木은 집을세우는者이다 그와마찬가지로 戲曲을 쓸려거든어쩨야만 戲曲이란게 建築되는가를 解得해야 할것이다。그 戲曲이 作品으로 되엇든 엇잿든 그저『이데오로기』만 들고나서서 떠드는 評家는 나는 그사람의戲曲에對한 常識程度를

【疑訝】치안흘수업다 위우리는 거닐기부터 선 출추기를 배우려면 거닐기부터 배워야할것이다。걷지도못하는爲人을 [illegible] 니 [illegible] 하야자그것은 다맛一體의야유하게 안되는것이다 以上에 말한바는 내가 여기에 세상스럽게 蒼白할 必要도업는 創作術에對한 常識的事實일것이다。내가이런말을하는것은 結局은어떠케해야만 한篇이라도 舞臺에다 자랑할만한 作品이 우리의손에서 만히나오고 그로말미아마 우리의 戲曲創作의 價値이 보다活氣잇게發展될수잇슬까……이런것을 眞心으로바라는 나의老婆心에서 나오는것이다。

나는 요즘 이러케생각한다。

【旣成】文人의劇作品이 新進當選戲曲作品보다도 그『레벨』이 떠러지지안는지? 다른小說 詩論文等은 新人當選作品이 問題가안되리만치 旣成作家의『레벨』이 數段으로 놉다 그런데도不拘하고 웨 戲曲만은 이지경일까? 이번劇藝術硏究會에서 創作戲曲의 레파트리를 擇하는데『토성낭』(자른新人의 當選物이 뽑히면서 旣成作家의 作品이 한篇도 뽑히지못하는데 나는 적지안케 [illegible]하얏다。

亦是 여기에잇서서도 나는 압헤 (1)에서

【指摘】한바『우리의 作家自身이 戲曲에 對해서 誠意가 업다』는 말이 [illegible]되는것과가티 생각된다。만일 그러치안라면 이와가티 戲曲界가 허무맹랑한 地境에 빠지지안흐리라고 나는 밋는까닭이다。

그러면 이와가티 沈滯하여가려는戲曲界를 어떠케해야만 그活氣를 振作시킬수잇슬것인가?

처째 劇作을志望하랴는者 혹은劇作을하고잇는者가 個人的으로 熱誠을培養하면서 꾸준히그리고熱心히 戲曲工夫를해야할것은 무엇보다 根本的으로바라는 바이어니와 그보다도 나는 劇作을 志望하는者 혹은

【劇作】을하는者의『그룹』이 必要함을 늣긴다。그『그룹』은 相互的으로 격려하야 劇作에精進하도록 하며 制作된作品의 上演乃至發表에對한 便利와利益을 圖하도록 해야할것이다。

이와가튼『그룹』이 잇서서그 活動이活潑하면 活潑할수록 創作戲曲界의 躍進뿐만이 아니라 直接演劇運動도 만흔示唆를 바들것이라고 밋는다。

이와가티하야 劇作家團과 演劇團이 相互的으로 붓들고 鞭韃해나가지안는以上 演劇運動自體의 조흔發展도 期待할수업스리라고 생각하는것이다。

以上과가튼

【意味】의提唱을今年 年頭에 某新聞紙面에 내가이미提唱한바 잇섯지마는 이번에 내가 서울에와서 演劇運動에 直接손을 대어보고 더切實히 그必要를 느끼엇다。

그러나 結局 이런 集團的行動도 個個人의實力과 誠意가 업는限에는 有名無實한것에 돌아갈것이다。그럼으로 나는 우리文壇에서 여태까지 戲曲을쓰든분의 捲土重來를기다리며 여태까지의 當選新人中 李海南、李曙鄕、韓泰泉、金永壽、沈載淳 그리고 最近『나루』를 發表한 宋永 그리고 有爲한前途를 축망밧는분들의 一層奮發을 기다리는것이다。위선 個人的篤學과 奮發이 우리에게는 根本的으로 必要하다。

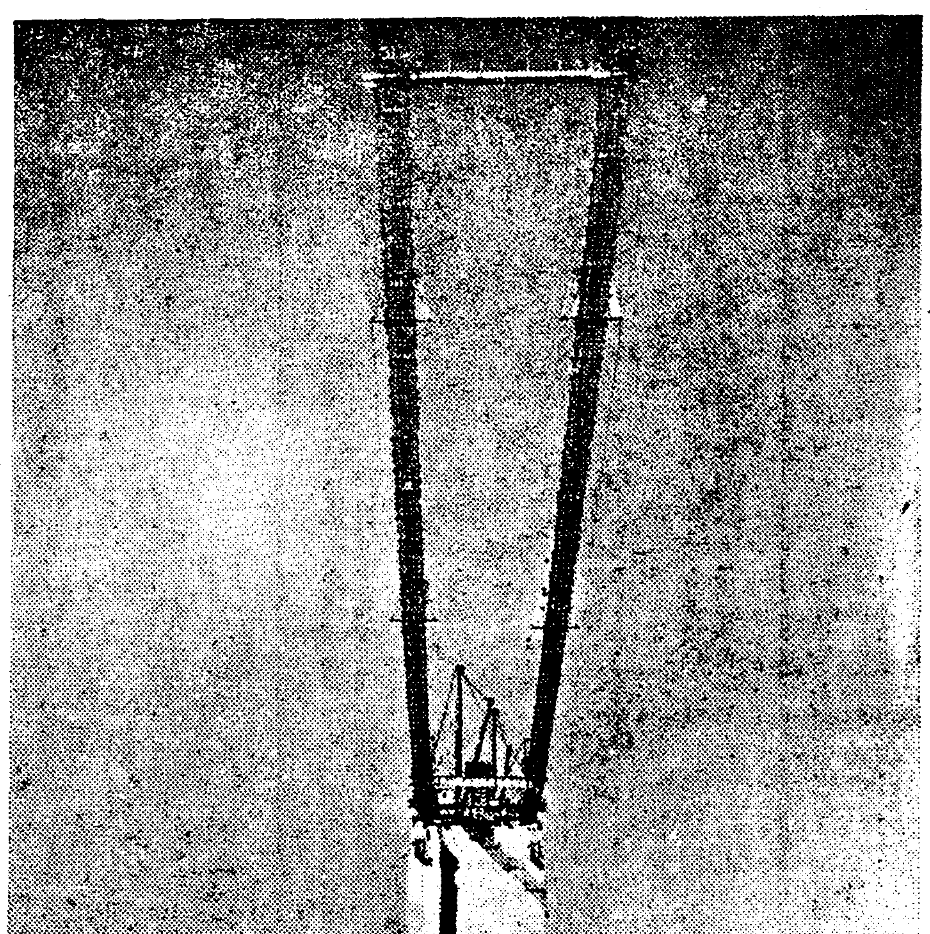

科學의 新陳代謝! —桑港-『오-크랜드』間의 一哩에 延亘한 稲橋 이 世界最長의 다리가 完成되는날이면 오늘날모-터-를 울니고다니는 나루ㅅ배는 자최를감추고

家庭

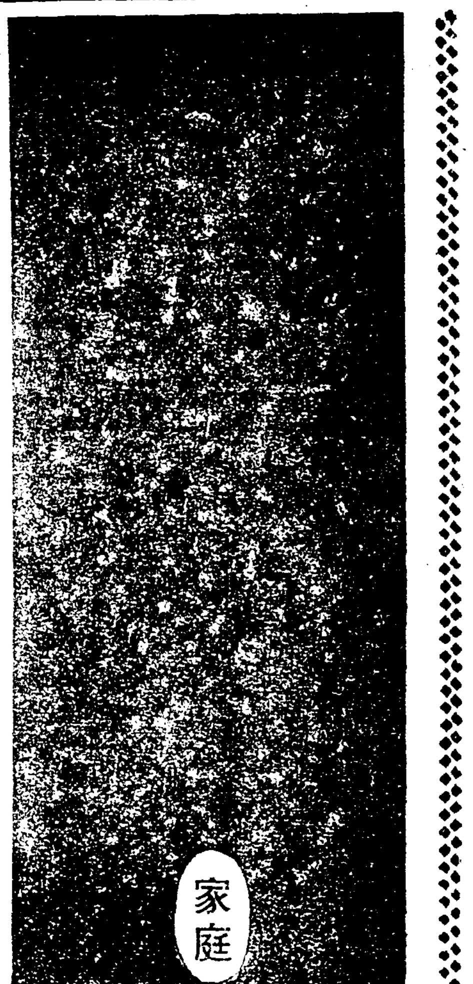

오늘이칠석날

『오늘밤만사랑해주서요』 은하수반의비련

눈물을흘리면 세상이젓는다 견우군—직녀양의로—맨스

오늘이 칠석(七夕) 입니다 오늘밤에는 저아름다운별들은 칠실에서만일년만에어변련인 견우(牽牛)와 직녀(織女)가 반가이만나서 지나간한해동안의 설고 슯흔이야기 가슴에 사모친 련모의정을 마음것 이야기할것입니다 그러나 그들의 부부생활에는 크나큰재한이 잇습니다 그러케 반가이맛난그들이것만 날이 새기도전에 곳손을노코 리별하지안이치못함에딱한 운명을 가지고잇습니다 그래서 그들은만날때에 울고 리별할때 울고 하야 그야말로 눈물로 맛낫다가눈물로 헤여지는것입니다 오늘의오는비는 그들의눈물이니 보통때의비와는 달릅니다 웨그들은 일년에단한번 그것도눈물로맛고 눈물로 리별하는 기이하고 애닯은 운명의소유자 엿는가

녯날 녯날 한녯날에 옥황상제께서 따님 한분을 가지고잇섯드랍니다 그딸이 하도착하고 얌전하야날마다 직조에 하도 애를 쓰고잇기에 조곰이라도 위로할량으로그 아부지가사위감을 물색햇습니다 물색하고 물색하야 나중에사위를 맛고보니 젊은 두내외는 밤낮을 가리지 아니하고 이야기하기에 세월 보내고 잇슴으로 하늘(自然界)에는 대이상이 생겻드랍니다 그래서 옥황상제께서는 그것을 대단히 념려하야 그딸을 다시 불러올리고 일년에 꼭한번씩 칠월칠석에만 만나도록한것입니다。신부직녀와 신랑견우가 일년에 단한번、그것도 단예시간밧게 만나지못하는리유는 여기에 잇는것입니다

그런데 이야기에서 이저서안될것은 까막까치의공로입니다 이날이면 온천하의 까막까치는 모다하늘로올너가서 신랑과신부사이에 가로노혀잇는 은하(銀河)에다리를노앗습니다 잠간이나마 견우와직녀가 만나는것은 까막까치의 공입니다

七夕의天體

우에서는 이 전설의 유래를간단히 소개하얏거니와 이제천문학자가 망원경으로 본결과를 간단히 소개해보겟습니다

견우성은 천문학상취좌(鷲座)의『알라』이고 직녀성은 금좌(琴座)의『알라』입니다 망원경으로보면 견우성은 지구보다도 크고 직녀성은 지구의두배보다도 큰별입니다

그런데 견우성은 만도(萬度)직녀성도 일만일천도의 놉흔열로 타고잇습니다 두별의 거리는 십륙광년(十六光年)이니——지금당신한테갑니다하고도십륙광년후가아니면 만날수업습니다

다음은 은하인데 이것은 망원경으로보면 무수히만흔별들이 한데모혀잇는것입니다 그러고 그위치도 견우와직녀보다는 훨신더 먼곳에 잇스며 우리의육안으로는 다만희게흐르는 강물처럼보이는것입니다

傳說의由來

이야기가생겨난연유

이야기는 그러나 한개의전설이니 이제 이전설이 생겨난 유래를 잠간소개하겟습니다 이사상은 역시약삼천년전 중국 주(周)나라때에 생긴것입니다 견우성과직녀성이 칠월칠석이면 당시 그사람들의바루 머리우에 와 잇섯습니다 천지와자연을 숭배하는 당시 사람들에게는 은하에 대하야 지금사람으로는 이상한 늣김을 가지게되얏습니다 그래서 사람의운명이 별의지배를 밧는다는 생각을가지고 잇는그들은 다시그두개의 별에대하야 이야기를 맨들어내지아니하고는 못백엿든것입니다 이것이 그들의 문학이기도 햇습니다 얼마전까지도 이날이면 문인들이 칠석을두고 시도짓고 술도마시고한것은 모두 그까닭입니다 그런데 그들은 은하량쪽에잇는 이두개의 이상한별이 언제나 서로서로 처다볼뿐이고 한데모아오지못하는것이 유감이엿든것입니다 그래서 엇더케이두별이 만날수업슬까 확실히견우와직녀는 만나고십허할것이다 이러케 생각하는남아에 원시농민들은 드듸여 이두별을사람으로 보게되얏습니다 때마츰 궁중에 놉히뜬까치를보고 이것이 다리를노아 견우와 직녀를 만나게하는것이라고 생각하게되야 오늘과가튼 전설을 낸것입니다

銀河水畔 說解

牽牛—『낭군을가르면 벌서 고손자도 보앗겟소 머리에흰털이 나도일년에한번 이러케맛나야 된단말이요 차라리저—은하에빠저죽읍시다』織女『죽으면 이러케도 못맛날터니 우리슬적 도망할가?』이러지얼마후에는 그들의그림자는 은하수가에서 차자볼수업섯다

明文一教宗

永遠히融和되지간흘가

『에자즈』王國의 電話架設難

『그레-난그라-드』聯合商會는 東洋의諸邦과 親交를맺기위해서 近代文明과 古代宗敎를 融合식히기가 얼마어려운가、最近『아라비안』의 旅行으로부터 도라온『와베-든』의 젊은技師 V·P·『시시요프』君이 充分히 말해주는바가잇슬것이다。

聯合商會는 [illegible] 해서 一年前、아라비아『헤자즈』王國의 이븐·사우드王에 電話를보내다。그러나 電話가무엇인지 보는것도처음인때문에 電話의架設하는것이나 取扱하는것을 아는이가업다。이래서 愛情하다고해서『레-닌그라-드』의 젊은電話技師『시시요프』君이 멀니熱砂의 王國까지 電話를 架設하려가게되엿다。그러나 紅海의『지다』港에서 上陸해서『헤자즈』王國의 首都『타이프』까지 가는데는 기나긴 砂漠을 橫斷하지아니하면 안되고 途中『마호멧트』敎의 聖地『메카』가 잇는데 異敎者는『메카』에 드러설수가 업다『시시요프』君一行은 大迂路를 해서 砂漠과 싸우면서 겨우『이븐、사우드』의 王宮에 到着하게되엿다 그래서『시시요프』君은『이븐、사우드』王께 拜謁하고 文明利器의 効用을 說明해드려 맛친뒤 王宮에 電話를 架設하라는 允許를 바덧스나 우선 電話技師交換手를 養成하는데는 매우困難했다。[illegible] 祖先의累德이 된다고해서 受話하지안코 王宮의 各各『파트론』이 붓들고잇서서 單獨으로 行動을하지 못하는 拘束이잇서서 結局『시시요프』君은 맛친내 젊은패들을 [illegible] 敎徒의 [illegible] 一年이가고 다시一年 [illegible] 『시시요프』君 [illegible] 『러시아』로 도라왓다 宗敎의 無智의 [illegible] 遺憾하엿다。

발자욱소리

李大容

어두움의 고요한 발자욱 소리
조심스럽게 갓가워오는 그고흔 소리
익히(熟)듯는 그소리언만 새삼스럽게
가삼우두군거려지는 아름다운 그소리

어느때 해운대 바다가에서 뚜덕소리
어느때 유달산 기슭에서 뚜덕소리
낙화암 아래 또 벼연 그우에서 뚜덕
가삼에 엉처진 황혼의 발자욱 소리

지금 이곳에 손흘지여 다시금 듯는 그소리
저다헐어진 성들을 넘어
저화홍전 흐름을 밟고 차저오는
그리운 황혼의 발자욱 소리

사는동안의 괴로움과 삶의悲慘한
분내음 픔살너 버리고
젊은 붓그려움에 잠겨 머리숙이고
듯는 황혼의 발자욱 소리

세상이 버리고간 인생이라도
모도가 비웃고 침뱃는 인생이라도
잇지안코 차저주는 고독자(孤獨者)의 연인
그는 어두움의 고요한 발자욱 소리

新刊紹介

▲國際知識 八月號 東京市丸の內二の十二 日本國際協會發行 振替東京五五一八三番 定價四十錢 送料一錢五厘 (和文)

▲專賣の朝鮮 八月號 朝鮮總督府專賣局內 朝鮮專賣協會發行 振替京城一三八六三番 定價三十錢 (和文)

▲新苑 八月號 京城府壽松洞一二七 新苑社發行 振替京城二二六四三番 定價二十錢

▲幼年世界 七、八月合倂號 平壤府新陽里一五 一千동무社發行 振替京城一八七一〇番 定價二十錢

▲文化農報 八月號 東京市麴町區丸の內一の八 文化農報社發行 振替東京五七三六四番 定價二十錢(和文)

▲朝鮮商工獎勵館報 第十九號 京城府南大門通四丁目三五 朝鮮總督府商工獎勵館內 朝鮮商品調査硏究會發行 定價十錢(和文)

▲全滿朝鮮人民會聯合會報 第二十九號 奉天小西邊門外奉天居留民會內 全滿朝鮮人民會聯合會發行 振替奉天一六二六番 定價四十錢 (和文)

家庭醫學

생산을못합니다

問 저는 금년이십륙세된녀자이온대 발서팔년전에 결혼하야 수년전까지 몸이몹시 파리하므로 사오년전부터 보약을 먹기시작하야 지금은 남보다 몸이 부대하여졋습니다。사실은 몸이 여의하야 생산을못하나하고 보약을 먹엇습니다 몸이 부대하여지기는하엿스나 생산을 못합니다 수년전에 [illegible] 다스나 한동의이상은 업다고합니다 몸이나도 생산에는 관계가 업슬까요 생산을 못하야 걱정이올시다 (南川一女性)

答 보약으로 인하야 몸이부대하야진것은 건강을 의미하는 것임으로 생산에는 관계가 업겟지요 주인에게 아무이상이업다면 원인은 당신에게 잇슴으로 자세한 진찰을 한번바더보시요 다른곳에 이상이 업다고 할지라도『알』이 통과하는 나팔관이 맥켜잇스면 임신이 불가능함으로 나팔관에 이상이업는가 알어보는동시에 자궁위치의 여하도 알어보시요 (大學病院産婦人科 金鶴俊)

라디오푸로

五日(月曜)

◇午後六時三○分 안데르센童話 崔泳柱
◇同六時五五分 產業뉴-스 經濟解說 朝鮮日報編輯次長 咸尙勳
◇同八時 農村講座(一) 農業時事 金雄珏
◇同八時三○分 音律 一、鄕唐交奏 二、吹打 溪琴 韶奉石 大笒 金一聲 細笛 李點龍 杖鼓 金一宇
◇同九時 映畫이야기『사랑소흔仙女』 李承雨
◇同九時三○分 唱劇調 一、短歌竹枝芒鞋 二、唱劇調 沈淸이林塘水로나가는데 金昌龍 鼓手 韓成俊

六日(火曜)

◇午後六時三○分 레코-드音樂
◇同六時五五分 心田開發講話 (一) 心田啓發은戒癡 張毅永
◇同八時 農村講座 農業時事(二) 金雄珏
◇同八時三○分 獨唱 一、나-나의죽엄 페르골레지作曲 二、가장사랑하는이 크륵作曲 三、내한숨 스트라델라作曲 四、放浪客 슈-버-트作曲 五、擲彈兵二人 슈-망作曲 六、아베마리아 루치作曲 金文輔 伴奏 金永煥
◇同九時 遊山歌外 一、遊山歌 二、제비가 三、齊邊歌 四、노래가락 五、창부타령 林明月 千花鳳
◇同九時三○分 伽倻琴倂唱 一、短歌 大丈夫 二、唱劇調 春香歌中 御使南原내려가는데 吳太石 鼓手 池龍九

七日(水曜)

◇午後六時三○分 피아노獨奏 一、夜曲 쇼팡作曲 小品다섯 二、舞曲作品三十七의一 三、前奏曲作品二十八의十五 四、마주르카作品六十四의二 五、자장가作品五七의一 李慶元
◇同六時五五分 心田開發講話 (二) 個性을把握하자 張義永
◇同八時 農村講座 農業時事(三) 金雄珏
◇同八時三○分 古談 鞏沾上의紅粧美人 車靑吾
◇同九時 歌曲 一、羽調初數大葉 二、羽調頭擧 三、半葉 四、編 文明仙 金鳳仙 洋琴 金相淳 大笒 金永根 杖鼓 金一宇
◇同九時三○分 새타령外 一、새타령 二、六字배기 三、六字白 四、興打鈴 五、개고리打鈴 金紅桃 李奇花

黑風 94

韓龍雲 作 金熊超 畫

정탐(偵探) 5

『세상일이란은 측량할수가 업스니까 그로 혹 모를지마는 왕한의 성격으로는 그럴것갓지 아니한걸……』

하는 성원은 왕한을 미드면서도 조그마한 의심을 가지게 되얏다

순옥은 성원의말을 듯고 얼골빗치 다시 변하얏다

『그러기에 리유를 말하야도 고지듯지 안하리라고 말하지안햇서요 공연한 말만귀양보내지 어서 왕한이와 친하게 사괴어서 비밀을 모다 말해주서요 그다음일은 나는 몰라요』

하고 벌떡 일어서서 문을열고 나가라한다

『에그참순옥씨압헤는 말을할수가 업소 남의말을 채듯지도안코 책망만하니 사람이견듸겟소 어디 그만두고 자세히 말이나좀 하시오』

하고 순옥의 치마꼬리를 붓들며 만류하얏다

『자세히 할말이 무어이여요 그사람의 사상이 엇더타는 것을 말하얏스면 고만이지 그러고 그밧게 말하자면 사람으로는 조터군요 사상은 별문제로하고 말이야요 외양이 훌륭하고 사내답게 생겨서 혁명당이 될만한정신은 업지마는 여자들과연애할만한 자격은 충분하더군 요』

순옥은 이러선채로 말을하는대 성원의 뭇는뜻에는 탈선이 되는 말이엇다

『그러면 순옥씨가 발서 왕한씨에게 끌린말이오그려』

하는 성원은 기색이 조금다른듯하얏다

『호호 끌리기는 그러케 쉬웁게 끌려요…… 내가 애인이업다면 그도 혹 모르지 당신이 잇는대 또 다른사람에게 끌려요 사랑도 다르고…… 연애에 대하야 사상가튼것은 별문제라고도 할수가 잇지마는 그래도…… 그러나 당신의 사랑이 식어진다면……』

하고 순옥은 나가버렷다 순옥의말은 대단히 모호하얏다 처음에는 왕한이를 여지업시 붙사람으로 말하고 『다음에 겸을 말하고 마침내는 자긔가 왕한에게 끌리지아니한것을 밝명하면서도 어느의미로는 자기가 성원이와 사랑하는 사이가 아니라면 왕한이와 사랑할의사가 잇는것처럼 말하야서 듯는사람으로 하야금 요령을 어들수가 업슬뿐아니라 순옥을 사랑하는 성원으로는 불쾌를 늣기엇다

성원은 순옥을 보내고 나서 순옥의 말이 모호하니만치 혹은 순옥이가 왕한 에게 마음이 끌리지 아니하얏나하는 의심을 가지는 동시에 또는 평소에 순옥의 사상이 철저하고 머리가 명민한줄로 아는까닭에 왕한의 사상에 대하야도 다소의 의심을 가지게되얏다

순옥이가 성원에게 날마다 오는것은 물론이오 하루에도 두세번식 오던터인대 사흘이 지나도록 한번도 오지안는다 성원은 전일에 순옥의말에 대하야 의심을 가지게 되는중에 순옥이가 사흘이 지나도록 오지아니하므로 마음이 초조하야 순옥을 차저갓다 성원은 순옥을 차저가면서도 순옥이가 왕한이를 차저가서 집에업는지 그러치 아니하면 왕한이가 차저와서 가치잇스리라고 생각하얏다 성원은 그러한 생각을할수록 공연히 불쾌하얏다 성원은 순옥의 처소에 이르러서 순옥의신발이 잇고업는것을 보앗다 순옥의 신발이 잇스므로 다른사내의 신발이잇는가를 살펴보앗스나 순옥의 구두만이 마루의 한편에노혀잇고 다른신발은 업섯다 성원은 순옥의 방문압헤 이르러발을 멈추고 다른사람의 잇는기척을 드러보앗스나 방안은아모도 업는것처럼 조용하얏다 성원은 노크를하얏다 한번 두번에도 아모대답이업다 성원은조금 문을 크게 두드리면서

『순옥씨 안기서요?』

하고 기침을 하얏다

『드러오시오』

하는 말소리가 무거웁게 들린다

曆

八月六日 (火) 舊七月癸未(大)初八日 甲寅 水·室 危
●移徙上梁·辰時·安葬·啓攢에宜함
▲立秋八月(舊七月初十日)
▲末伏十二日(舊七月十四日)
▲處暑(卄四日舊七月卄六日)

疥癬 頑癬 其他一般皮膚病에

(아스다-)

アスター

無刺戟安全 아스다-의 ‖特色‖
アスター는强한殺菌力과 滲透作用이專當하야 少量으로도卓先가 려운증이근치고寄生되菌을死滅식혀膿汁의分泌를抑制하야患部를거더하게하고 흉칙안남기고 氣分조케 治療한다

適應症 마른옴、무 음부습진、 버짐、헌얼굴、 부름、가려운 여드름 其他부름

包裝 約一〇瓦入 〇·三五 チューブ入 〇·五〇 約四〇瓦入 一·〇〇

皮膚科의泰斗 佐藤醫學博士 久保山醫學博士 安藤醫學博士 濱田醫學博士 —推奬—

丹平の製品 各地藥店にあり

群山의百年大計
錦江架橋猛運動
明年度實現을電報로陳情
緊張裡에港灣會開催

【群山】 군산항의발전에잇서서 직접 관건(關鍵)인동시에 압흐로 백년대계로 되야잇는 금강철교가설(錦江鐵橋架設)및 제이긔축항(第二期築港)속성에대하야 군산항만조사회(群山港灣調査會)에서는 예정과가티 지난삼일 오후사시부터 백여회원참석리에 군산공회당(群山公會堂)에서 재삼회정긔총회가열리엿섯다 좌등부윤(佐藤府尹)으로부터 간단한 개회사(開會辭)가잇슨다음 전긔 이대안에 대한 토의에드러가자 일반은 열렬 또는 긴장리에 각기의견급 희망의진술이잇슨후 만장일치로 조선총독부에 향하야 래년도 예산편성에는 긔어히게상하야 달라는 진정전문급 진정문과 진정위원을 선출한다음 즉시내각(內閣) 조선총독(總督)기타관계요로에 타전한후 오후륙시에 폐회하얏다는바 진정위원일행은 륙일밤열차로 발정하리라한다

◇陳情委員=牛尾正一 小瀨守次郎 中尾讓三 徐精鎬

虫害와腐敗로
副作農物의減收
通川農民의飢饉相

【通川】 춘궁에 주린창자를 참어가면서 맥령(麥嶺)과 조숙하는 부작농물(副作農物)을 바라고 실낫가튼생명을 간신이 지지하야오든 무산농가에서는 가일층 위협을 밧게되엿다 이제 통천군 일대의 농작물 상황을 조사하야보면 미래는 추측키어려우나 수농(水農)만은 작년보다 비교적우량하나 지리한장림(長霖)에 감자와 마령서등 부작농산물은 충재(虫災)도 심하려니와 태반이나 부패되여 반수확도못될것으로 이부작 농물을 바라고 오늘가티 참어오든 무산농가에서는 호구지책이 극난하다는바 추수긔까지 연명하여가려면 아즉도 삼사개월이 걸릴터임으로 일반농촌의 위긔는 절박하여잇다고한다

巫黨、殿內의巢窟
『靈光園』撤退陳情
都市發展에沮害라고

【永登浦】 시외로량진(鷺梁津)에는 얼마전부터 소위령광원(靈光園)이라는 일견종교류사단체의정체물을 괴상한 간판을걸고최영(崔瑩)장군의 초상을 위해노코 경성을중심으로 근교는물론 멀리지방각처에산재하여잇는 삼천여명 무당과전내등에게 일회 금삼원내지오원이란 빗싼로금을밧고 참배케하야 무당전내들은 매일가티 전긔령광원으로 모여들어 대경성주택지로서 중대사명을가진 로량진명수대(鷺梁津明水臺)일대의발전을 저해할뿐아니라 미신행위가 다시금 노골화하야 정당한허가나마튼듯이공공연하게 횡행하는 터인데 주민들은당국으로서아모처치가업시 묵인하여 두는것을 비난하야 수일전에 로량진주민들은 긴급총회를열고 그결회를 시흥군수(始興郡守)와 영등포경찰서(永登浦警察署) 북면장(北面長)등 관계방면에 정식진정서를 제출하엿다는데 당국의 금후 조처가 주목된다고한다

盛況을豫期하는
谷山蹴球大會

【谷山】 곡산읍내에잇는 천도교곡산청년회(天道敎谷山靑年會)주최와 곡산체육협회(谷山體育協會) 동아、조선량곡산지국후원으로 오는 십일일 오전팔시 곡산보교(谷山普校)운동장에서 개최키로되엿다는바 자세한 규정은 다음과갓다한다

一、時日 八月十一日 午前八時
一、場所 谷山普校運動場
一、申請期日 八月十日까지
一、申請金 每團體一圓
一、選手定員 每팀十三人(候補並)
一、賞品 優勝旗及副賞

金密輸犯逮捕

【龜城】 골드 럿쉬의 틈결에 뛰는 재종의 긔발적 범죄! 귀성은 전조선적으로 유명한 광산지대인지라 황금의또 경긔가 나흔 제종의 긔발적 범죄사건이 속출하는바 지난 이십오일 귀성에 제일유명한 광산지대 조악동이란곳을 밤중에달리는 괴도락구 한대가 잇섯다 수상히본 경찰관은 곳 정지시기고 경사한결과 의외에도 금괴와 이상품에 이상을 움정인 국부에 온의한것이 발견되여 곳 경속하여 가지고 취조한 결과 금밀수출 계획인것을 자백하엿슴으로 곳귀성본서로 압송하여 여죄유무를 목하 엄중취조중인데 범인은 조악동 김긔명(金基明)(假名)이것이 판명되엿다고한다。

經費萬五千圓으로
練光亭全部改修
古蹟調査委員會에서

【平壤】 모란봉(牡丹峰)을 조선고적보물 천연긔념물보존령의명승지로 지정하고 또위협에 직면한 고건축물(大同門、普通門 練光亭、乙密臺等)수리개조를 재조사하려 래양하엿든 총독부사회과 고적조사반일행은 명승지제일호를 예상하는 모란봉은 고적계 최(崔)속이 실지 조사를행하고 고건축물의 실측조사는 소천(小川)기수 삼본(杉本)과원 당인으로 자세히 도면을 작성하엿든데 련광정은 전부 개조의 필요를 늣겨 경비 약일만오천원과 그외 부내의 요보전건축물 수리비등 총경비 오만원을 금년과 명년도예산에 보조비로 계상하리라한다

本報讀者優待

【城津】 성진본정 환금본점(丸金本店)에서는 오는십일에 만담계의대가신불출(申不出)씨와콤탐비가 전속가수삼명을 초빙하야 본보성진지국 후원하에 개업피로만담독창대회를 개최하게 되엿든데규정에 잇서서는 특일부터 십일까지 동점에서 매출하는 상품도매 일구사십원이상 소매일구입원오십전 이상을 사는 고객에게 초대권 입매식드리게 되엿든데 특히조선일보 애독자에게는 소매일구에 오십전식 할인하야 일원이상부터 초대권을 드리게되엿다 신불출씨의 만담대회는 성진에서 처음이요또한 북에서 처음인것만큼 발서부터 대성황을 예기하게 되엿든데애독자제현은 다수 래청하시기를 바란다고한다

十餘年歷史가진
伊川學友會解散
警察의命令으로

【伊川】 강원도 이천군 읍내에서 내외각지 중등정도이상의학교에 재학생으로 조직된 이천학우회(伊川學友會)에서는 지난삼일 오후한시부터 이천유치원내에서 집행위원 로동진(盧東鎭)(曾事)군의 사회하에 제십사회정긔총회를 개최하고 제반사무의 보고와 협의를한바 금번이천학우회는 이천 경찰당국의지시에 의하야 십사년간의 오랜력사를가지고 더욱히 하기방학에 고향에 도라와서는 각기배운바 지식으로서 제반사업을 하야 지방을위하야 실로 그공헌이 적지안혼바 잇섯든데 금번부득이 해산을하게되여 긔본금 륙십여원은 이천유치원에 긔부하기로 만장일치가결한후 이천공원에서 일장의 간담으로서 마지막 학우회의 모임으로 비창한중에 쯧옥마고마럿다고한다

地方人事

▲李璋浩氏(孫谷郡森林主事)義城郡轉任人事次 後龍支局來訪
▲尹周源氏(開原三光醫院長)開業人事次本社開原支局來訪
▲津田猛哉氏(淸州支廳判事)轉勤人事次本社淸州支局來訪
▲宮內石直氏(朝鮮總督府判事)新任人事次同上
▲小野寺平太氏(産業技師)新任人事次同上

그女子의一生 (175)
방랑편
春園 作 / 夕影 畵

『금봉이』

하고 옥남이가 부를 때에 금봉은 깜작 놀라서 눈을 떳다。겨다가 옥남이 뒤에 정희가 따르든것을 보고는 더 놀라지 아니할수 업섯다。그래서 일변 억하기도 하고 일변 부끄럽기도하야 금봉은 한참동안 어린동절하야 말이 나오지 아니하엿다。

『애기 나앗다고』

하고 옥남은 조고마한 침대 겻트로 가만히 걸어가서 어린애를 들여다보며、

『잇븐데、잘 낫는데』

하고 탐스럽게 칭찬을 하고는 부러운드시、

『아들이야?』

하고 금봉의 침대 겻헤 노힌 의자에 안젓다가、정희더러、

『정희、이리와 안저』

하야 제기 안젓던 자리를 정희에게 내어주고 저는 다른의자 하나를 끌어다가 안즈며、

『팬찬허?』

하고 금봉의 여윈 얼굴을 들여다본다。금봉의 모양이『모나리사』갓다고 생각하엿다。

『팬찬하요。그런데 언니는 웬일이야요?』

하고 금봉은 빙그레 웃으며、

『정희언니는 또 웬 일이고? 어떠케 내가 여긔 입원한줄을 알구들 오섯서?』

하고 반가워하는 빗을 지엇다 사실로 오래간만에 만나는 옛친구들이 반갑기도 하지마는어엿하지못한 제 꼴을 보이는것이 본의도 아니엇다。더구나남편의 씨아닌 아이를 나하노코 병원에 두러누엇는것이 열적지업섯다。

『숙희가 입원을 햇다누』

하고 옥남이가 쓴드시 입을다신다。

『숙희언니가? 왜? 무슨 병으로?』

『흥』

하고 옥남은 간호부와 즈끼소이에게 꺼리는 눈을 던진다。간호부와 즈끼소이가 슬적 나가버린다。

그제야 옥남은 안심한드시、

『숙희가 유산을 햇지오。그리고는 출혈이 만히 되어서 죽는다고 야단이엇다누。그래서 이 병원에 입원한지가 사흘째가』

하고 동의를 구하는드시 정희를 본다。

『유산? 숙희언니가 유산?』

하고 금봉은 놀랏다。

『아마 어떤 서부른 의사헌테 떼어달랫던가바。그런걸 그놈 팽이가 잘못 손질을 해서 그래나바。나도 처음 볼때에는 숙희가 아조 백지장이야요、피가 다 빠저서。』

『그래 무에드래? 그 뗀 애가 사내드래、계집애드래?』

하고 금봉은 호긔심으로 뭇는다。

『사내드래。숙희가 그러는데 벌서 사람 모양이 다 되고 떼낸 뒤에도 한참이나 숨을 쉬고 옴질거리더라는걸。』

『에그머니나 엇저문 그걸 떼엿서?』

하고 금봉이가 끔직끔직해서 몸을 떤다。

『그러기에말야、처녀로 다른 사내하고 가까히할 뱃심이 잇거든 웨 처녀로 아이를 나하시 [illegible] 업서?』

하고 옥남은 분개한드시、

『숙희가 철저하지를 못해。거어떠케 제 옵바허구는 그려케도 딴판이야? 어머니도 한어머니라는데。글세어린애를 떼고는 그것이 후회가 나서 밤낫 우는군。그러케 울것을 떼긴 웨 떼엇느냐고。하니깐 남이 부끄럽고 옵바가 망신이 될까바 그랫다고。그랫거든 울긴왜 울어? 하고 몰아세니깐 그 애가 눈에 발피고、불상하고 그래서 운다고 자꾸 그것이 눈에 보인대、그 퍼떡퍼떡하는 팔이。눈을 감아도 보이고 떠도 보이고 그런대。자꾸 꿈에 보이고。딴은무섭긴 무서울게야』

하고 옥남은 서양사람이 하는 모양으로 어깨를 으쓱한다。

『에그 얼마나 무서우까』

하고 금봉은 자긔가 어린애를 떼어버릴까、하던 생각을 하고 아래웃 입술을 빨앗다。

『무서울테지。저게 일생에 두고 두고 마음에 켕운께아니야? 살인이어든。제 자식을 죽인것이어든。그래서 지금은 숙희를 보면 무시무시해요、징그럽기도 하고。정희는 안 그래?』

하고 옥남은 잠잣고 안젓는 정희를 건드린다。

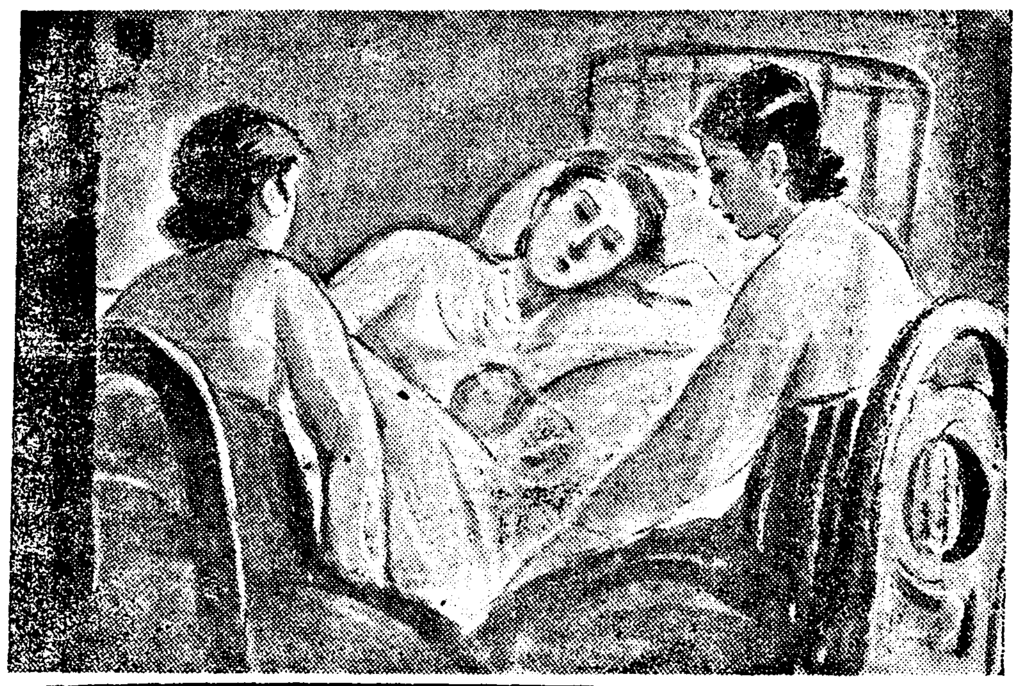

남모르게苦痛하는
無毛 落毛 若禿의原因과
털을나게하는原理
田中醫學博士의成功
─說明書無代進呈─

頭髮、眉毛、腋毛、恥毛等의人體毛髮部에 털이나게되는것은 그곳에各發毛機能을가지고잇슨까닭입니다 卽毛母가잇고 그毛母는毛細管現象에잇서血液中으로부터 纖維的으로 營養을吸收하야毛髮을發生成育식힙니다 그래서이毛髮發成機能에 黴菌侵蝕又는 榮養補給을停止식히면 毛髮은 依然히빠저서드믈게되며 若하면 全部버서지게됩니다 恰似히草木이日光과肥料를주지안으면 말너죽는 것과갓습니다

前帝國大學敎授田中醫學博士가 이點에着眼하여 前記와가든原理를根本으로 털이나는 藥「후미나인」을創製하엿습니다。毛髮도草木과가티 毛根部에草木에잇서 肥料와가든藥을주어發生成育을促進식히다는것이털나는藥「후미나인」의 理論이며實際입니다 털나는藥으로는 各種多數로 其中에는效力에 疑心되는것이업다 고는斷言못하나 「후미나인」이라는 毛生藥은 爲先第一推薦함에躊躇치안습니다 무엇보다도他藥보다優越한點은첫재는 田中醫學博士 創製된것第二에 皮膚病良藥テーム水本舖로 有名한 東京藥院의 發賣品인 優良한藥인까닭입니다 近來內服서充分히알수업다고 富岡博士가明言하엿습니다 禿頭、病若禿、毛根不良、腫物禿、脫禿、薄眉毛、男女의지못할곳에 털이업는분은 毛不足으로 煩惱이조치못하여煩悶하시는분은 爲先「후미나인」推奬합니다 發賣元은東京芝田村町四丁目東京藥院입니다 新聞名記入申込하시는분에限하야 詳細한毛生藥의說明書를 無代進呈하기로되엿습니다 振替東京二一八三三 毛生藥「후미나인」藥價五十錢、九十錢、一圓六十錢、三圓、五圓五十錢 送料內地六錢、鮮滿廿錢

毛生元藥 후미나인 全國藥店에有

好職業 男女遠近不問自宅執業業○動人學生副業最良○收多無休○照會見本進呈 大阪大軌線生駒停留所前 博文社

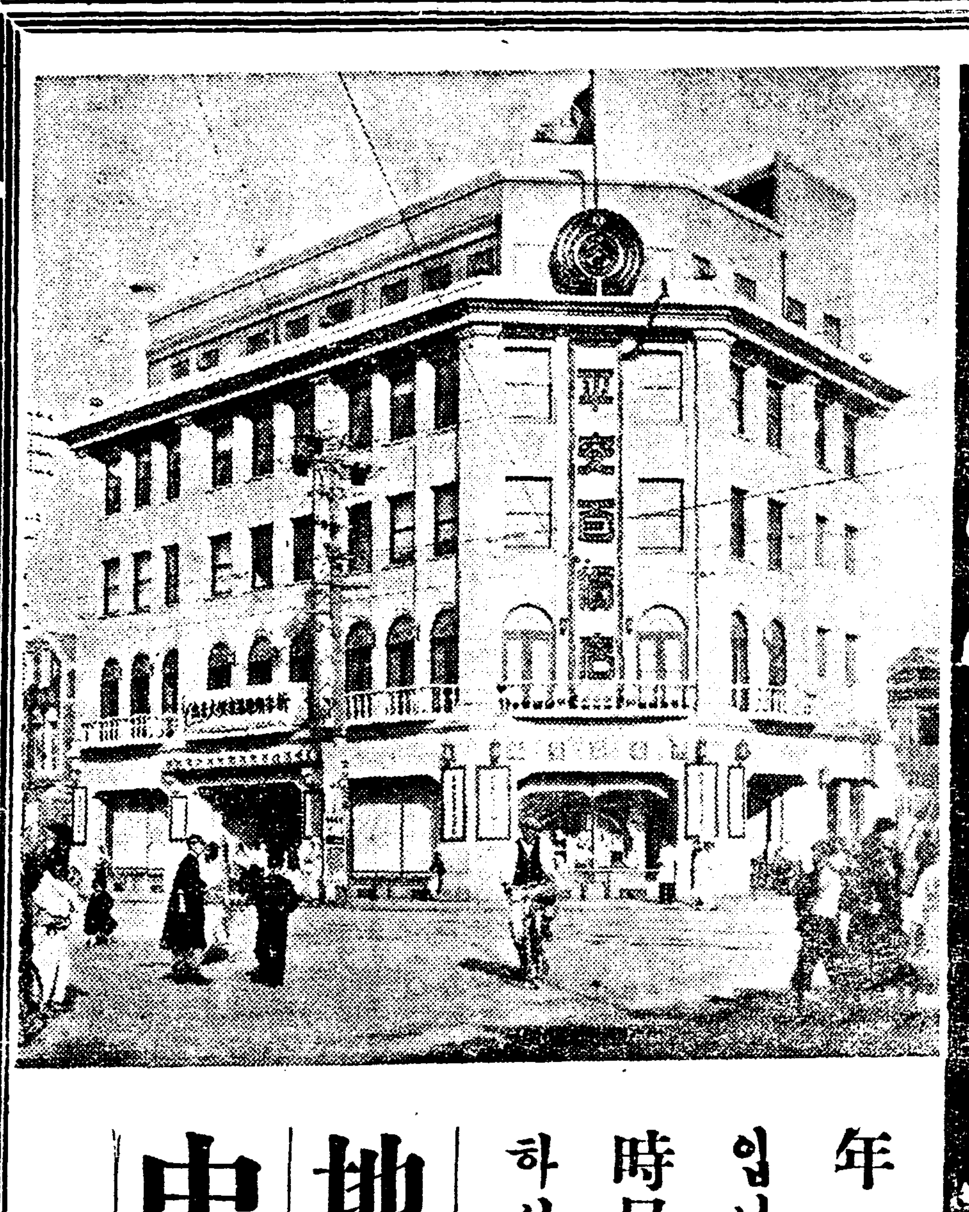

夏節物一掃를爲하야
全館商品 二割引大賣出
自八月六日 至八月十五日

年一回의 特別奉仕이며 또는 破格的廉賣임니다 賣出期間도 오직十日間이라는 短時日이오니 이機會를 일치마시고 꼭利用하시옵소서。

地方注文大歡迎 百貨案內書請求次第無代進呈

中元贈答品은此期間中

營業時間─自午前八時 至午後十一時

平壤○鍾路
平安百貨店
代表電話二一〇〇番
振替京城二一〇〇二番

銘酒 誠鶴

炎熱에지친몸도 誠鶴一杯에 元氣가다시萬丈!

仁川 深見釀造場

效如神
雞冠蚊香의絶大한信用은 實로그效力에잇습니다
雞冠蚊香 (게관모기향)
모기향을사실때에는불이오래타고효력이제일조흔『게관모기향』이라고차즈십시오
大阪土佐堀三 大日本除蟲菊株式會社

八月四日부터大公開! 大衆料金階上十五錢階下十錢均一 土曜·日曜祭·祝日은晝二回합 낫…一時 밤…七時半 始映

파라마운트社超特作全發聲日本版
大理想劇 絢爛한殺人 全十卷
監督 밋치엘라이센氏
共演 뷔라마크라크링氏 작크오ー키氏 키티카라이엘孃

大都映畫社超特作無聲映畫
現代劇 愛の審判 全七卷
監督……吉村操氏
主演……大岡怪童氏 咲村嘉子孃

米國도리이안社映畫
喜活劇 다구의幸運兒 全五卷
監督……아란드와氏
主演……다구라스와방슨氏

近日公開
▲파라마운트超特作日本版 사랑의페젠트 로마노프朝의빗나든대카사린女를둘너싸고露西亞宮廷의秘史! 서일어나든情炎秘史!
▲파라마운트特作日本版 노만터로그監督作品 大學의리合 쪼、페너、쪼크오키ー主演 大學의리合그대로百貨店經營하여본다면이러한기막히고 웃음의名喜劇이생겨납니다
▲第一映畫全發聲映畫 お六櫛 正木不如丘原作 伊藤大輔監督 山田五十鈴、夏川大二郞、中英、治月田一郞、歌川絹枝主演

每日三回(午前十一時半 午後二時半 七時半)
映畫鑑賞은 團成社에서 언제든지第一級名作封切
全鮮第一映畫殿堂 團成社

近日公開 벵가루의槍騎兵 朝鮮名畵撒水車 全十一卷
麻浦桃花洞 桃花劇場 電話一三三

朝鮮日報京城販賣所 電話光化門二一四九

經濟解說

〃惡性인플레〃 어떤境遇에생기나

③……申泰翊

그럼으로 經濟外的原因이업는 어때에잇서 赤字公債의增發로써 惡性인풀레의 結果가되리라고 念慮함은 杞憂이다 또는 公債에對한 民間의消化가 그限度에 일을것처럼 말하지만 이것은 오늘에 그다지 憂慮할問題의것이 아니다 왜 그러냐고하면 消費가 안늘고 産業이 勃興될수가 업슴으로 赤字公債가 繼續的增發이 되는境遇에는 이에對하야 相伴的으로 公債의民間消化力도 增大케될것이다 가령 公債消化力이 그限度에일으럿다고 하드래도 惡性인풀레는 안생길것이며 참아리 財政의不安, 公債의不信으로해서 結局에는 惡性인풀레를 보게될는지 모른다 그럼으로 赤字公債를 濫發한다고 하드래도 이것은 公債恐慌의 結果 自働的으로그沮止가 되고 오즉 이로써 銀行恐慌이 생기고 따러서 財界恐慌을 보게될것이다 이點에 잇서서 公債增發에 對한 民間消化의限度가 到達되엿다고 悲觀할것이 아니며 또는 그 限界를 너머슬境遇에는 惡性인풀레가 생길것을 念慮함은 戰爭과 가튼 重大事態에 안일흔 이때에 잇서서는 一種의 杞憂에 不過하다 고함이 公債增發論의 根據이다

×

要컨대 以上의兩論은 오늘에잇서 公債發行에對하야 民間의消化力은 그限度가 잇다 업다고 함이 서로 正反對되고잇는觀點이다 그런데 公債의民間消化力에對하야 無限定으로 본다고하면 이것은 日銀引受의形式을 取할것이 아니라 一般에 公募하여야만 될일이다 그러나 이公募로는 巨額의公債發行은 可能性이 매우 薄弱하고 또는 年年七八億圓의公債를 發行하면 四分利로 하드래도 年年 三千萬圓이 增加되는만큼 政府로 赤字公債의增發을 말못코 하기가 어려울다 그리고 그동안 預金增 貸出減이 原動力으로 民間의 公債消化가 順調로 되여왓든것이 最近에 일흐러는 預金減, 貸出增으로變케되야 民間의蓄積資金의 增加額이 이미 限界에 達한것이 아니가 생각케한다 그밖게도 公債의 價値를 살피지안을수업는點이 잇다 卽 昭和七年으로부터 시작된 인풀레에는 財政인풀레와 貿易인풀레가 兩大支柱로 되엿다 財政인풀레의赤字公債가 中心으로되는 一面 輸出貿易이 激烈케됨을 따러서그合奏와 進展도合奏가되엿든것인데 오늘에 海外의 日本商品排除가 强烈케됨을 따라서 漸次 사러저가는 傾向이 잇는것도 事實이다 이와 가튼 情勢下에 잇는마큼 赤字公債의 價値低下를 豫想케되는 不安이 생기고 딸어서 赤字公債의 增發은 더욱 考慮치 안을수가 업다고 생각한다

×

그런데 公債增發論者는 赤字公債를 增發하드래도 戰爭이나 天災地變과가튼 일이업는限에 惡性인풀레가 안생길것을 主張하는點으로 드러다 勿論 戰爭과 가튼 事態에 안 일흐고는 破壞的大消費가 喚起될수업는것이다 그러나 오늘에 所謂 非常時가 繼續되고잇는바 이것을 다시 말하면 지금의赤字公債는 거의 純然한軍需品으로因한 增發임으로보 結局은 準戰爭狀態라고보는것이 過誤가 업을듯하다 그러고 公債增發이 危險함을 늣기면서도 政府가 依然한 公債增發方針을 取한것은 國防上軍事費의 膨脹을 遂行해서는 그減退케할수업음이 안보히는데그것을理由가잇다 이와가티 不生産的消費에 끌리여가는 赤字公債의 增發이 되고잇슴으로 반드시 戰爭이 아니라고 하드래도 惡性인풀레의 結果에 일흘는지 모른다고 보는것이 妥當한 見解가 아닐는지한다 (終)

各港의在米乏絕로 精米業者休業狀態

産地大農側은高價豫想코不賣 深刻化하는糧米不足

近日 朝鮮內主要各港의 正米市況을보면 中農以上 大農側 産地에서는 압흐로 더 놉흘것갓시 나오기를 기다리고 쌀을 내노치안코 態度가 强硬함으로 各港 在米는 去益 적어가고 이 때문에 群山은 이미 오래前부터 大邱까지도 最近은 精米業者가 原料를 엇지못하야 休業狀態이며 精米工의 失職問題까지 이러나고 糧米不足이 都鄙를 通하야 深刻한 一方 古米의逆移入, 蓬萊米가 入港된다한다

各米取賣買激增

在米不足과米價高

七月中 各地米取의 賣買高는 다음과갓다 (以下單位石)

	七月中	前年同期
仁川	一、八五一	一、〇〇
群山	八一六	三六七
木浦	二〇二	二八一
大邱	一、四一五	七四〇
釜山	二四六	三四五
鎭南浦	一一	五三
計	四、五四四	二、七九三

四百五十四萬四千六百二十六石으로前年同期에 比하면 百七十五萬一千二百二十石의 增加로昨年十一月以來의 最高를 示한바그 原因은 在米不足으로 因한品薄과 市勢가 騰貴한 까닭이라고 한다

移出港在米

七十五萬四千石

◇…七月末日現在數量

朝鮮各移出港의 七月末日現在在米는 民間持 三十萬四千四百三十三石 政府持 四十五萬千三百二石 合計七十五萬四千七百四十石으로 前年同期에 比하야 八十四萬二千九百四十六石 前月末에比하야 二十二萬八百五十四石의 各減少이다 (以下單位石)

	民間持	政府持
日本內地米	[illegible]	—
正租	[illegible]	[illegible]
玄米	[illegible]	[illegible]
白米	[illegible]	—
糯米	[illegible]	—
外米	[illegible]	—

그리고各港別은 다음과갓다

	民間持	政府持
▲釜山		
正租	[illegible]	—
玄米	[illegible]	[illegible]
白米	[illegible]	—
糯米	[illegible]	—
▲馬山		
正租	[illegible]	—
玄米	[illegible]	—
白米	[illegible]	—
▲木浦		
日本內地米	[illegible]	—
正租	[illegible]	—
玄米	[illegible]	[illegible]
白米	[illegible]	—
▲麗水		
正租	[illegible]	—
▲江景		
正租	[illegible]	—
▲群山		
正租	[illegible]	—
玄米	[illegible]	[illegible]
白米	[illegible]	—
外米	[illegible]	—
糯米	[illegible]	—
白米	[illegible]	—
玄米	[illegible]	—
▲仁川		
正租	[illegible]	[illegible]
白米	[illegible]	—
玄米	[illegible]	—
▲鎭南浦		
正租	[illegible]	[illegible]
玄米	[illegible]	[illegible]
白米	[illegible]	—

▲專賣局採鹽高=【專賣局發表】七月二十日現在의 採鹽高는 合計二億七十七萬七千斤으로 豫想高에對한 比例는 十割八分八厘의 好成績이다 (以下單位千斤)
▲朱安八、六三一 ▲廣梁灣九、一三九 ▲南市一、三二七

下半期金利觀測

③……利下?不可能?

×

前回까지는 下半期中 預金利下必至論을 紹介한것이어니와 이로부터 下期에는 利下가업스리라는 論을 들어보면 如左하다。

×

近時 利下問題가 再燃한 理由는 다음과가튼 事情에 依한것이라고 생각한다。

一은 銀行經營의 採算關係에 因由한것으로 卽 銀行의 上期決算을 終了하고보니 銀行經營의 採算上, 預金「코스트」의低下、卽 市中銀行의 利下必要를 更히 想起한것。

二는 金融의 客觀情勢가, 再緩慢의 過程에 民間事實에因由한것 卽 今年初頭以來一時金融逆轉論까지 나와서 金融前途에 警戒的 觀測이 一般化한 뒤에 四、五月以來金融이 再緩慢하고 特히 六月來起債市場이 殷賑하얏슴으로 이에 一轉하야 金融樂觀豫想이되고 年來의低金利趨勢에何等異變이 업다는 人氣로되것。

三은 赤字財政遂行上의 政策的見地에 因由한것으로 卽 十一年度豫算編成을 압두고 赤字公債增大로 公債消化問題를 擡頭케하고 그 公債消化對策으로서는 低金利政策의 强化에 依한다는바크리라는 政策的 見地로부터 金利低下의 必要가 切感된것。

×

以上의 世事情에는 勿論各其 金利引下의 可能性을 생각케하는것이잇지만 그러면 果然이러한理由로 利下가 實現될가하면 一、二年後는 몰라도 이下半期에는 利下가 實現되지 안으리라고 본다。

×

目前의利下를 沮止하는 根本條件이 무엇이냐하면 政府의 赤字財政遂行에 伴한 金融政策이다。

大勢的으로 볼때 政府의赤字財政遂行에 伴한 金融政策은 어듸까지던지低金利政策이다 赤字公債의 信用維持、消化를 히기 爲하야서는 이低金利政策을 一貫할수밧게 업다。그리고 金利水準도 이 一貫한 低金利政策의 線에 沿하야 漸次 低下될수밧게 업다고 생각한다 그러나 目前의 時의 情勢는 一變한다 왜 그러냐하면 政府는 當分間은 現在의 四分中心의 金利水準을 維持키爲하야 이以上의 低金利工作을 가지갓새으로 沮止할것이라고 생각하는同時 이反面 低金利의逆轉을招來할과 如한 新事情의影響을 沮止할것은 勿論이다。卽 政府의 金融政策은 現狀維持를 一步도 出치안는것가튼 觀을 呈하리라고 思한다

×

現在의 赤字財政이 何時에 終了될지 알수업는 今日에잇서 責任잇는 政府當局으로서는 急速한 低金利政策을 取하야 金利水準을 最後段階에까지 가도록 하는일은 極力으로 避할것이오 착아리 一段 低金利의 步調를 取함과가티 보이면서 實은 四分利中心의 現狀을 維持하는 踏步的 態度를 떠나고 십지안은것이 政府의 眞意라고 보아야 하기때문이다。昭和八年初頭以來 日銀의 마켓트·오페레숀 과 四分利債 公債條件의 固定과 五分利債借換의 否定的態度등은 모다 政府의 金融的政策이 如何히 現狀維持方針一途에 汲汲하고 잇는것을 實證하는것이다。

—(續)—

自由積載의 放任은考慮

新團體組織이必要

橋本鮮航會同盟會長 談

鮮航同盟會의 機能停止事情을 總督府에 報告하고 總督府當局의 意嚮을 聽取키 爲하야 入京한 同盟會會長 橋本商船東洋課長은 如左히말하얏다

이번 入京은 다만 同盟會가自由積載를 不得已하게되 經緯를 說明하고 諒解를 得하는同時에 總督府의 이에 對한意嚮을 듯기爲한것으로 今明日滯在後 一路歸阪할려이며 此際 業者와는 一切 面會치안코저한다 同盟會가 機能을 停止키에 至한것은 이미 聲明한바와가튼 理由로서

感情 問題에 移한것은遺憾이다 自由積取開始後의 動向에對하야서는 下日알수업고 解散하야 俱樂部를組織하고 月一回쯤 俱樂部員이會談하게되리라고 생각한다 同盟會의責任을 가지고 朝鮮米輸送圓滑을 圖해왓스나 이것을 停止하면 運賃은不統一로되고 輸送은不圓滑케되어 船主뿐아니라

荷主도대단히 困難하리라고 思한다

自由積取結果 今秋의 出廻期의 積取가 어떠케될가 朝鮮으로서 重大問題이라고 思하나 이點은 荷主도 充分히 考慮하여야 할일이다。世間에서는 朝鮮과如히 港이 만흔곳에서는 船舶이 一港에 偏在하야 一般이 困難하리라思한다 一港의일만 생각하고 他港의일을 생각지안는것은 此際 速히 버리고 朝鮮全體의 港口發展이라는것을 생각해야만 한다。同盟會를 지금 解散치 안는것은 만흔 從業員도잇고 其他 여러가지 關係로서 俱樂部를 組織한다는것도 結局 이때문이다。荷主와 船會社가 團結하야 新團體를 만들어서 圓滑한 積載를 하는것이 雙方을 爲하는것이라고 思한다 云云

朝銀의新理事

行內에서選任

松原副總裁談

滯東中의 松原朝銀副總裁는五日아츰 歸京하엿는데 다음과가티 말하엿다 이번에는 色部理事와 交代하야 歸京할豫定이엇든것이 重役全部가 모히는것이 便宜한 事情이잇서 一週間重役全部가 이곳을비여노케하엿다 一週間가량의不在이면 業務上 相關이 업도록 하여두엇고 또夏枯閑散期임을 問題로 할것이 아니며 震災當時는一個月이나 不在한일이 엇다고 理事後任은 行內에서選任키로 된것인데 그는 諸君의六感에 맷기고 色部理事는 十五日의總會終了後 곳歸任할려인데 加藤總裁는 九月上旬까지 滯東할豫定이라고

價格表記郵便物

集金郵便의狀況

全朝鮮 各郵便局所 取扱 最近 一個年間의 價格表記郵便物의 引取三十二萬二千九百八十九通 此表記價格三億二千五百二十七萬四千餘圓으로 一通當 一千四十三圓이오 集金郵便은 取立口數 七萬四千餘圓으로 一千四百四十八萬六千七百四十七圓 前期取引高에 比하면 價格表記는 一割一分九厘、集金郵便은 一割四分二厘의 各增加이라한다

經濟界消息

◇全國織物業大會=第七回全國織物業大會는 九月十三、十四의 兩日京城公會堂에서 열기로決定되엿는데 日本內地에서 當業者三百名이 渡來할豫定으로 閉會後 金剛山을 探勝키로되엇다고

京仁間貨物自動車

道當局合同慫慂

今月中旬內로實現?

京畿道保安課에서는 京仁間貨物自動車統制 合同實現에 關하야 積極的으로 進出하야 今月中旬까지에는 實現케할 意向인데 水害其他關係와 合同會社의 責任者不在로 多少 遷延되엇스나 合同大綱이 決定되고 京電武者專務도 歸任하얏슴으로 合同會社設立에 邁進키로 하엿다한다。京仁線三三트럭業者도 京畿道保安課의 意向을 理解하고 合同에 賛成할것으로 業者는 公稱資本金其他에 關하야 難關이 橫在하야 合同實現까지는 相當한波亂이 잇스리라한다。

「鮮航會」自體도 反省必要

須藤「鮮航會」幹事談

須藤鮮航同盟會幹事는 四日入京하야 如左히말하얏다 今後의 朝鮮米輸送에 對하야서는 橋本「鮮航同盟會」會長이 總督府側과 根本對策을 協議키로 되엇는데그 結果에 依하야 同盟會의 運命이 決定될것이다 나로서는 同盟會의 委員으로서 屢次朝鮮에서의 運賃交涉에도 當하얏는데 各船舶會社와 其團體인「鮮航同盟會」에도 反省改革을 要할것이잇다 그것에는 觸치안코 荷主의 反省만 求하는 派에 出한것은 役員으로서 實로 자미업다는自覺의 念을 日夜苦慮하고잇다 나는 위선 各港을巡視하고 恒常紛糾의 原因인 諸問題를 調査研究하고 多少犧牲을 하고라도 貨主本位로解決코저한다 自由積取로된 今日 朝鮮米의運賃은 競爭도 起치안으나 이것은 競爭이 되는것이自然이다 現在農林省의 政府米輸送에잇서도 數社가 入札을行한結果 辰馬汽船이 全部引受키로되엇다

今日財界 (五日)

◆米	今日止	前日止
仁川期米 先限	[illegible]	[illegible]
大阪期米 先限	[illegible]	[illegible]
京城三等玄米 (一石)	[illegible]	[illegible]
正租(仁川)改良	[illegible]	[illegible]
一斤價 在米	[illegible]	[illegible]
◆市中金融		
貸金 一匁	十二圓五十錢	十二圓五十錢
銀塊	三十六錢五厘	三十四錢五厘
◆株		
東新	[illegible]	[illegible]
日産	[illegible]	[illegible]
◆商品 (先限)		
大阪綿絲	[illegible]	[illegible]
大阪棉花	[illegible]	[illegible]
大阪人絹	[illegible]	[illegible]
大阪砂糖	[illegible]	[illegible]
고무現	[illegible]	[illegible]

○橋本同盟會長入京=橋本鮮航同盟會長은 四日入京 朝鮮支部에 드려가 朝鮮其他의 關係方面과協議를 하고 同會幹事 中村組의 大田氏와 關係當局其他를 訪問하엿다고

商況 (五日)

株式 揉合裡에 鈍狀

前場少弛 休日前지난수 前場은 依然新味업시 閑散保合을後嫌氣로 少弛大引이엇스니 卽再昨前引에 比하야 東新四十錢低인百三十五圓八十錢、日産二十錢低인六十九圓丁 大新五十錢低인八十二圓九十錢에 各大引되고 朝新二十五圓十錢 日鑛九十八圓三十錢 日鐵新三十六圓丁에 暴落 三菱新五十四圓丁에 各寄 一本이엇스다

後場鈍狀 後場은東新百三十五圓七十錢 日産六十八圓九十錢 朝新二十五圓三十錢 日鑛九十八圓二十錢 日鐵新三十六圓 東電燈四十五圓八十錢 日石十八圓二十錢 滿鐵六十一圓八十錢에依然保合寄後鈍調裡大引

消極主義連續

夏枯閑散深刻

例年八月은 暑休氣分으로 閑散이지만 今年은 그것이 一層甚한데 이것을 酷暑에 人氣萎縮로만 볼수업다。低價取組인 九限合計가 東京市場은 百、四五萬株에 止하고 秋高期待가잇스면서도 買氣가 不起함은 亦是 地場이나 客側의 疲弊가 甚한事實로 볼수박게업다。財界基調無變化라하나 諸事業의 利益이漸減되는것이 事實이며 將來妙味가 적은것이 株界不透明의原因이고 또 客側은 株價로 傷痕이 컷던마큼 投機心이 萎縮된데다가 投資金이 涸渇되어서 昨今은 强氣도 伸力을 輕侮하며 弱氣 亦是 大下落 期待薄의 對立으로서 市場은 極端的消極主義의 連續에 依하야 當分局面打開가至難되는實情이다。

結局突込買?

人氣依然不改

發會前後 下押이 漸次淺幅으로되는 趨勢는 一面에잇서 取組整理의 進捗을 말하는것으로 昨年來의 高價買玉이 轉轉之間에 損失이 分散되여서 消化되는것의 反映이라고 보아도 조흘것이다 그러나 그럼에도 不拘코 民資人氣가 根强히 殘存하야 市況을 低迷케 함은 低落期의 終局에 잇서 相當 볼수 잇는 人氣狀態로서 이 賣人氣의 作用이 取組及 市勢의 整理를 進捗케하고 不知不識之間에 賣込하야 反撥力을培養키에 至한다。今日의 株式界는 市勢우에나 取組로나 弱點이 거의 全部 匡正되어 버리엇고 다만 人氣만 不改하야 市況이 一新되지못할뿐이다。그럼으로 結局은 人氣變化에依하여야만 市況의 一新을 期하겟는데 人氣는 慢性的 弱氣임으로 이것이 好轉하게에는 好材料와 時日이 必要할것이다。그러치만 民資人氣와 現實的根據가 薄弱하야 惰性에 走하는 嫌疑가 잇스니 이것을 잘理解하고 民資人氣에 當同키를 警戒할必要가 잇다는 말이엇다。

雜株의一考察

業績檢討時代

株價上昇時代에 잇서는 配當增 加配를 豫想하고 無配株가 初配 以上으로 買進되엇다가 도리어 株價下押을 招한 例도 만타。現狀의 株界는 너무 減配人氣가 强한때문에 株價가 採算以下로 極端으로 買叩되엇다고보아 減配實現이 株價에 無影響 乃至는 逆買로 되리라고 생각할수는 업슬가? 現狀味는 業績을 個個히 檢討하야 株價와 對照하면 無理히 買叩된 株式을 發見할수가잇다。如斯한 個個 檢討에 依하야 個個로 株價가回復된後에야 비로소 株界全體가 回復될수 잇는것으로 堅實한 研究에依한 堅實한 投資만이 昨今株界에 許諾된 商方針이라고 某有力者는 말한다

大阪短期取組

	賣方	買方	取組高
日産	[illegible]	[illegible]	[illegible]
東新	[illegible]	[illegible]	[illegible]
大新	[illegible]	[illegible]	[illegible]

實物前場取引

賣買高二百二十枚 ▲宇治電 [illegible] ▲大同電力 [illegible] ▲同新 [illegible] ▲鮮滿開拓 [illegible] ▲朝鮮石油 [illegible] ▲川崎코쿠스 [illegible] ▲에다파이新 [illegible] ▲東洋拓植 [illegible]

東京國債市況

【電通東京電話】當限落으로氣乘치안코保合商狀이다
▲甲五分利 一〇四二〇 ▲一回四分利 不申 ▲二回四分利 不申 ▲佛貨四分利 一八六九五

期米 伸悩裡에 少高

前場伸悩 昨後場阪地二十九圓五十七錢止와 共히二十七圓六十六錢에 揚合止한 當市場은 今朝에入하야 阪地付二十九圓五十七錢인 一昨止와의 同價의 强弱揮하고 二十七圓六十九錢인 三丁高로 揚合後 地後漸高調로 結局七十錢에 止揚한後 場合六十五錢에 揚合止하엿다

後場漸進 後場은 二十七圓七十二錢에 七丁高로 始場後 二、三節七十六錢 四五節七十八錢에 附强이고 別所가라 止揚하다

當分此邊保合

結局天候가左右

當中兩限은 別問題로하고 新米의 先限前途如何를 一考하면 結局天候如何로 左右될것을 豫期할수잇다 實로此邊은 大下鞘를告한後엽으로 更히續落할 餘力도업고 此에서 當分繼返하는모양이다 果然今後大勢가 何如할는지몰으나 硬派는 아즉도 數段의高價를 期待하고잇다 要하면日本內地及 朝鮮地方을 不問하고 稻作狀態가 平年作以上은 無難할것으로 豫期할수잇스나 압호로 厄日의 橫在한 今日에잇서 반드시 樂觀할수업는즉 좀더 天候의 如何를보아서 作戰하는것이 良策이 아닐가한다 太平洋海上으로부터 黃海方面에 擴張되어잇는 高氣壓도 漸次減殺하엿슨즉 이로부터 發生하는 颱風은 日本內地로 侵入하기가 容易한즉 압호로 開花期의 天候가 가장 注目을 끄는터이다

當中稍漸引締

品薄의反證?

新甫十限이 百三十九丁의 大下鞘로發會되자 當中兩限도 그餘響을 受하야 當限은二十九圓六十九錢으로 中限은二十九圓十一錢까지 瓦落하더니 昨今에入하야는 先限의 二十餘丁의 反高를 受하야 當中은 四十餘丁의 反撥을示함에至하엿다 要하면 新甫發會當時의 當先의 朝는 百八十餘丁 中先의朝는 百三十九丁이엇스나 現實의 正米事情이 當中의低落을 不許하기때문에 今朝當先은 二百四十餘丁으로 中先은 百九十丁으로 擴翰되엿다 實로道具米蒐集에 잇서서는 客月當限이 納會될때에 米도 相當히 川滯되엿슴 뿐아니라 民間의在米가 旣히 稀薄하야 容易히 集할수업는 狀態임으로 正米를 整備하려하는때는 반드시 正米의 實勢를 頑强케할것이며 定期는 又一層 强硬하야 三期의鞘가 漸次擴翰될것을 豫期할수잇다

市場六感

株 極度夏枯閑散期에잇서 强도 弱도 업는 無風帶의 市勢로 消日할뿐▲이때에잇서 오즉 한길은 業績再檢討에依한 投資嚴選이 己▲全體的으로보아 株式은 아즉陽轉할機運에 達치못한것이 事實이오 性急히 買進하얏다가는 秋高가 오기前에미리 지치기가 十常八九이겟지만▲過度 無理히 買叩되엇던事業株中에는 嚴選하면 長期的으로 有利한 投資對象이 한둘이 아닐것▲그 一、二例로서 電力、電燈、砂糖、銅管、三菱鑛業、人肥、等을 擧하는사람이 잇다▲各自 熱心 研究下에 조흔 投資物을 차저봅시다

米 今朝當限은三十圓二十錢 中限은 二十九圓六十五錢까지 昂騰하엿다此는 全혀實米事情의 所使이엇다▲新甫發會當日의 當先의朝가 百九十丁이든것이 今朝는 二百五十餘丁으로 擴大되엿다▲此等의 擴翰은 元來豫期하지못한바는아니나이로부터又一層擴翰될것을 亦可期▲先限戰은 實로天候의如何로써 左右하게될것이다 今日의 現象으로보아서도 稻作이 比較的 良好하다할수잇스나 압호로 모든厄日이 橫在한 今日인만큼 方針을 確定할수업는절▲참아리 買方針을 樹立하야 時日을待하기만不如할모양 ▲더구나當中兩限은 渡米의 關係로하여 戰線을 延長하기만 不如▲政府의 態度도 注目치안흘수업스나 그러나 拂下를 實施한다할지라도 一時的低落을 示할뿐으로 結局은在米薄의 數量에 치못할듯▲왜그러냐하면 七月一日殘存米는 政府米까지合한數字임으로 民間으로 나오나 들어가나 一樣일모양

胡取期米取組容內

	◆賣方	◆買方
當限	[illegible]	[illegible]
中限	[illegible]	[illegible]
先限	[illegible]	[illegible]

趙俊鎬米豆販賣店
仁川海岸町三ノ一
電話長 九一六 六九三 二六五

金.銀.白金
京城德力
京城府 治町
電話本局 3939 振替京城 334
地方注文代金引換 送料先方負擔

各地正米

京城引締 休日後는取引이 적은場面이나 定期强調로 十錢引締인三等二十九圓八十錢 四等二十九圓六十錢 一等白米三十一圓八十錢

仁川堅調 豫後의 實行不振으로 在庫減이 遲遲狀態이나 滿鮮期近의 强調로 人氣强하야 氣配十錢高의 堅調場面을 呈한 丸仁三等三十圓八十錢 四等二十九圓六十錢 一等白米三十一圓三十錢

釜山閑況 市場 實物 二千叺、賣方은 品薄을 내세우고 低價에는 賣渡하지안코 市況이 不活하야 僅히 當用小口의 賣買로 三四七叺의 實行을 보앗을뿐인 角ㄱ三等二十九圓六十錢 一等白米三十一圓二十錢

大邱保合 市中 在庫品拂底와 産地買付難으로 精米業者는 休業狀態의 모양이오 取引皆無이나마 氣配不變인 角ㄱ三等二十九圓二十錢 一等白米三十一圓二十錢

群山硬化 奧地의 糧米不足이 逐一深刻化하야 一般은 所持品을 固持하고잇는만큼 逆移入米의 賣行良好이오 氣配十錢高인 菱ㄱ三等二十九圓八十錢 四等二十九圓六十五錢 一等白米三十二圓二十錢

木浦焦付 休日後도 雙方이 不賣不買 夏枯商狀을 呈하야 氣配도前日과不變이오 焦付同樣인 丸木多摩三等三十一圓丁 雄町三等三十一圓二十錢 四等 二十九圓五十錢 一等白米十二圓六十錢

堂島前場情報

【大阪電話】▲賣方 東京側 中東側 ▲買方 地場、小口側 株式側

金融 (五日)

◆海外經濟 ◆日本銀行券 ◆京城手形交換 ◆東京金利 ◆大阪金利 ◆對外爲替 ◆金買入價 — [illegible]

米穀 (五日)

◆京城正米 ◆仁川正米 ◆大阪正米 ◆京城穀物 ◆仁川大豆 — [illegible]

商品 (五日)

◆京城主要商品相場 ◆新義州柞蠶 ◆大連特産市況 ◆日本蠶絲市況 ◆치카고期米 ◆滿洲市況 ◆海外棉花 — [illegible]

株式 (五日)

◆朝取短期 ◆大阪長期 ◆大阪短期 ◆東京現株 ◆東京短期 ◆東京短期取組 ◆朝取短期賣買高 — [illegible]

米 (五日)

◆朝取期米 ◆大阪期米 ◆朝鮮內各地期米 ◆東京期米 ◆大阪市中在米高 ◆大阪期米取組 — [illegible]

商品 (三日)

◆大阪綿絲 ◆大阪棉花 ◆各地人絹 ◆橫濱生絲 ◆大阪砂糖 ◆海外砂糖 ◆日本各地期米 — [illegible]